

ANEXO 5





EL ÚLTIMO TRAMO, 1929-2000

LUIS ABOITES AGUILAR

DURANTE LOS SETENTA Y UN AÑOS que cubre este último capítulo la sociedad mexicana vivió grandes transformaciones, acaso tan profundas y radicales como las de los años que siguieron al arribo de los españoles en 1519. La más significativa fue sin duda el tránsito de una sociedad agraria a una sociedad urbana, fenómeno que tuvo lugar al tiempo que ocurría un extraordinario crecimiento de la población. Varios periodos de prosperidad económica hicieron que la industria y los servicios alcanzaran un peso cada vez mayor, relegando a las actividades agrarias y mineras. Otro cambio fue de índole política. Los gobernantes lograron construir un arreglo político que hizo posible una estabilidad duradera. Un régimen autoritario, centrado en la figura del presidente de la República y en el partido oficial, recurrió a la negociación pero también a la represión para mantener su dominio. Al final del siglo, sin embargo, el crecimiento económico y el régimen autoritario entraron en franco proceso de debilitamiento. La sociedad crecientemente urbana y la estabilidad política se mantuvieron.

En estos siete decenios, acontecimientos y fenómenos mundiales afectaron a la sociedad mexicana en mayor medida que en siglos anteriores. La crisis económica de 1929, la Segunda

Guerra Mundial y las reformas de la década de 1980 que desmantelaron el Estado de Bienestar son algunos de los episodios más influyentes. De distintas maneras los mexicanos padecieron, se beneficiaron, se adaptaron, resistieron o se aprovecharon de esos acontecimientos, pero poco pudieron hacer por influir en su desenvolvimiento.

CRISIS MUNDIAL Y REORGANIZACIÓN POLÍTICA

La crisis del otoño de 1929 en la bolsa de valores de Nueva York arrastró a buena parte del mundo a una depresión económica que tardó años en ser superada. Los precios de las mercancías y el comercio mundial descendieron de manera dramática. El cierre de empresas provocó el desempleo de millones de obreros y empleados en diversos países. En México la crisis se tradujo en una reducción de las exportaciones y de las importaciones, lo que afectó los ingresos del gobierno federal que dependían en gran medida del comercio exterior. El desempleo se hizo más notable en aquellos lugares con mayor vinculación al mercado mundial, como las áreas mineras del norte. El año de 1929 fue además muy seco. Por esa razón la mayoría de la población mexicana, que aún vivía en el campo dedicada a actividades agropecuarias, enfrentó grandes dificultades.

Ante un mundo tan convulsionado, los gobiernos de México y de otros países se vieron obligados a buscar opciones dentro de sus propias fronteras. Si los productos mexicanos ya no podían venderse en el extranjero, no había más alternativa que colocarlos en el mercado interno. En ese mismo sentido, se dejó de pensar que la colonización extranjera y el arribo de los repatriados, es decir, los mexicanos que habían emigrado a Estados Unidos, resolverían lo que entonces se consideraba un problema grave: la escasez de población. Contar con 16.5 millones de habitantes era visto como signo de debilidad y freno al progreso de la nación. Desde entonces el Estado tomó medidas para

proteger a los productores nacionales de la competencia exterior mediante aranceles o impuestos a las importaciones, y para mejorar las condiciones de vida de la población, sobre todo en las ciudades.

La reorientación propiciada por la crisis de 1929 ayuda a entender el rumbo de la sociedad en este tramo del siglo XX, al menos hasta la década de 1970. Pero, a corto plazo, el impacto de la crisis mundial aceleró procesos internos, debilitó ciertos sectores y fortaleció otros. De eso hablaremos enseguida.

El año de 1929 también es importante por la situación política. El asesinato del presidente electo Álvaro Obregón en julio de 1928 había desatado fuertes tensiones entre grupos políticos y militares. Asimismo había propiciado un mayor encono en el conflicto armado con los cristeros y en el antagonismo del gobierno con la Iglesia católica. Era indispensable buscar la estabilidad política del país. Un logro importante fueron los arreglos entre el gobierno y la jerarquía católica que pusieron fin, al menos formalmente, a la guerra cristera iniciada en 1926. Por otro lado, ante las divisiones suscitadas por la muerte de Obregón, los bandos políticos llegaron a un acuerdo para establecer reglas más o menos claras sobre la forma de dirimir diferencias y asegurar que los relevos en los cargos públicos, en particular en la Presidencia de la República, se hicieran de manera pacífica. Así, a principios de marzo de 1929, en el momento en que varios militares obregonistas se levantaban en armas contra el gobierno federal, nació en la ciudad de Querétaro el Partido Nacional Revolucionario (PNR). El PNR era una coalición de partidos y de grupos regionales que se reconocían como vencedores de la Revolución de 1910. Su primera prueba fueron las elecciones presidenciales de fines de 1929, cuando el candidato oficial, Pascual Ortiz Rubio, se impuso al que fuera primer secretario de Educación Pública en 1921-1924, el oaxaqueño José Vasconcelos, quien encabezó una fuerza electoral opositora con presencia en algunas ciudades.

Si bien el surgimiento del PNR guarda estrecha relación con el asesinato de Obregón, también debe verse como un episodio



El general Joaquín Amaro y un grupo de oficiales federales comiendo frente al altar de una iglesia, ca. 1928. Colección particular.

más del esfuerzo por formar un Estado fuerte. Como principal ingrediente, éste debía contar con un centro político capaz de ejercer autoridad plena sobre los diversos grupos sociales dispersos a lo largo del territorio nacional. El centro sería el gobierno federal, encabezado por el presidente de la República. Durante el siglo XIX los grupos gobernantes habían fallado en la consecución de ese objetivo político. Si a lo largo del periodo porfiriano el gobierno federal había logrado acrecentar su fuerza, la Revolución de 1910 la había debilitado y fragmentado en gran medida. ¿Cómo construir un núcleo político fuerte, capaz de evitar rebeliones como la de Agua Prieta de 1920, la delahuertista de 1923-1924, la escobarista de 1929 y de inhibir el fortalecimiento de caudillos y caciques en las distintas regiones del país?

El PNR representó un avance significativo en la estabilización política del país. Pero esa función se hizo más clara cuando

dicho partido quedó bajo la influencia del general Calles, quien luego de dejar la presidencia en noviembre de 1928 se convirtió en el hombre fuerte del escenario político nacional, a tal grado que se le empezó a llamar “jefe máximo de la Revolución”. Entre 1929 y 1935 Calles gozó de gran influencia; entraba y salía de los gabinetes presidenciales y participaba en la dirección del gobierno gracias a la lealtad de algunos altos funcionarios, a sus ligas con el ejército, y a su papel como líder de hecho del PNR. En ese lapso hubo cuatro presidentes: el tamaulipeco Emilio Portes Gil, el michoacano Pascual Ortiz Rubio, el sonorense Abelardo L. Rodríguez y el también michoacano Lázaro Cárdenas. Destaca en estos años el esfuerzo legislativo encaminado a sustituir los códigos expedidos durante las últimas décadas del siglo XIX así como a reglamentar las disposiciones de la Constitución de 1917. Los códigos penal y civil para el Distrito Federal, la ley federal del trabajo, la ley de aguas y el código agrario son otros tantos ejemplos de tal esfuerzo.

En 1935 la figura de Calles entró en rápido declive. Conforme la etapa más grave de la crisis mundial quedaba atrás, con un gobierno económicamente más solvente, y en el marco de una creciente inconformidad de diversos grupos políticos y sectores populares por las posturas de los callistas (por ejemplo, su anticlericalismo y su oposición a huelgas y paros), el nuevo presidente de la República, el general Cárdenas, rompió con el jefe máximo en 1935; más tarde, en abril de 1936, lo obligó a abandonar el país. La intención de Cárdenas era convertir al ejecutivo federal en la pieza clave del escenario político. En cierto modo puede decirse que la fuerza que había logrado acumular el jefe máximo pasó a la Presidencia de la República.

Para fortalecerse, el gobierno de Cárdenas tendió lazos con los grupos populares y los sectores radicales, los comunistas entre ellos, pero también con grupos políticos y de las elites que se habían distanciado de Calles. Libre de tuteladas, tomó medidas que muy pronto lo distinguieron de los gobiernos anteriores. El reparto de tierras se aceleró de manera notable y alcanzó áreas de alta productividad como La Laguna, en



Banquete en el que participaron Saturnino Cedillo, Tomás Garrido, Plutarco Elías Calles y Lázaro Cárdenas en Tabasco, ca. 1932. AGN.

Durango y Coahuila; el valle del Yaqui, al sur de Sonora; el valle de Mexicali, en Baja California, y la zona henequenera de Yucatán.

La reforma agraria se había iniciado con el decreto del 6 de enero de 1915, que ofrecía restituir las tierras de las que se había despojado a los pueblos, o bien dotarlos si carecían de ellas. El artículo 27 de la Constitución de 1917 impuso el dominio de la nación sobre el suelo y el subsuelo. Varias leyes posteriores reglamentaron la entrega de la tierra a los campesinos. La formación de ejidos, con sus respectivas dotaciones de terrenos, era facultad del presidente de la República. Mediante una resolución presidencial, un núcleo de campesinos de una localidad recibía tierras, aguas y bosques, recursos que no podían venderse ni hipotecarse, aunque sí heredarse. Los ejidos contaban con sus propias autoridades, lo que dividió y en oca-



Roberto Montenegro, Salvador Novo, Carlos Pellicer, Xavier Villaurrutia, ca. 1930. Colección Ana Rosa Matute.

Páginas siguientes: Campesinos esperando audiencia con el presidente Cárdenas en Palacio Nacional, ca. 1935. Colección particular.

siones debilitó a las de los municipios. La reforma se radicalizó en 1934. El nuevo código agrario eliminó la prohibición que pesaba sobre los peones de las haciendas, a quienes las primeras normas habían excluido del derecho de dotación.

Durante los primeros años del gobierno cardenista las dotaciones ejidales aumentaron tanto en cantidad como en calidad, pues incluían una mayor proporción de tierras irrigadas. Del mismo modo se incrementaron los montos del crédito rural que otorgaron los bancos gubernamentales, el Banco Nacional de Crédito Agrícola y el Banco Nacional de Crédito Ejidal. En algunos lugares el crédito sirvió para promover el colectivismo ejidal. De igual forma se impulsó la educación socialista —aprobada mediante la reforma constitucional de octubre de 1934— con el propósito no sólo de desplazar toda doctrina religiosa, sino de combatir el fanatismo y formar a la juventud con base



en conocimientos exactos de la naturaleza y de la vida social. Maestros y alumnos también debían vincularse con la producción y con las organizaciones sociales. Numerosos maestros se convirtieron en promotores del proyecto cardenista, lo que provocó la reacción violenta de no pocos católicos y caciques. En el mundo cultural el radicalismo estaba a la orden del día. Intelectuales y artistas creaban organizaciones; se publicaban novelas de contenido nacionalista e indigenista a la vez que se combatía el avance del fascismo en Europa. Muralistas como Diego Rivera y David Alfaro Siqueiros, escritores como Mauricio Magdaleno, y músicos como Silvestre Revueltas participaban activamente en esas movilizaciones. La Revolución mexicana pretendía igualarse o identificarse con la lucha proletaria. Pero la unanimidad no existía. Jorge Cuesta, Salvador Novo y Xavier Villaurrutia, miembros de un grupo conocido como Los Contemporáneos, mostraban su escepticismo y recelo respecto a los radicales y por eso eran acusados de elitistas y europeizantes. Los profesores y estudiantes católicos, entre ellos Manuel Gómez Morín, controlaban la Universidad Nacional y buscaban mantenerla al margen de las orientaciones socialistas. La autonomía y la libertad de cátedra eran su bandera.

La política cardenista también se expresaba en el ámbito internacional. El gobierno de Cárdenas mantuvo un apoyo firme a la República española contra las fuerzas conservadoras encabezadas por Francisco Franco, apoyadas a su vez por Adolfo Hitler y Benito Mussolini. Durante la guerra civil española y a su término, México acogió a miles de refugiados, incluidos los huérfanos que más tarde fueron conocidos como los “niños de Morelia”.

En el contexto de movilizaciones de obreros y campesinos en buena parte del territorio, nació la Confederación de Trabajadores de México (CTM) en 1936, cuya ideología reivindicaba la lucha de clases. Su dirigente, Vicente Lombardo Toledano, se convirtió en un cercano aliado del gobierno cardenista. Dos años más tarde nació la Confederación Nacional Campesina (CNC), con el profesor Graciano Sánchez a la cabeza. La intención de Cárdenas era organizar a las clases trabajadoras y vincularlas



Manifestación contra la educación sexual y en la que se pide la renuncia de Narciso Bassols en la ciudad de México, ca. 1933, © SINAFO-Fototeca Nacional.

con el gobierno para que sirvieran de respaldo y contrapeso frente a las presiones de otros grupos, por ejemplo los empresarios de Monterrey, y de otros países, especialmente Estados Unidos. Para afianzar estos cambios, en 1938 se optó por desaparecer el PNR y hacer surgir una nueva criatura, el Partido de la Revolución Mexicana (PRM). La principal diferencia entre ambos era que el nuevo partido no estaba conformado por grupos y partidos regionales sino por cuatro sectores: obrero, campesino, popular y militar. En este esquema corporativo el presidente de la República reafirmó su papel de líder de la organización partidaria, encargada de mediar entre los distintos grupos políticos. Más que en las elecciones, la competencia por el poder y las diferencias se ventilaban y resolvían dentro del partido oficial.

No todo era política. También había preocupación por la economía. En 1937 se reorganizó la Comisión Federal de Elec-



Escuela rural federal en Guanajuato, ca. 1935, Archivo Histórico de la Secretaría de Educación Pública.

tricidad (CFE), creada desde 1933, con el propósito de hacer frente a la creciente demanda de energía que las compañías eléctricas extranjeras no parecían interesadas en atender. En 1937 el gobierno federal inició la construcción de tres grandes presas: La Angostura en Sonora, Palmito en Durango y El Azúcar o Marte R. Gómez en Tamaulipas. El propósito de esas magnas obras era ampliar la superficie irrigada en el norte del país. Frente a la Universidad Nacional, que había ganado su autonomía en 1929 y que impugnaba las políticas gubernamentales, se creó el Instituto Politécnico Nacional (IPN) en ese mismo año de 1937 para diversificar la formación de los cuadros técnicos que requerían la industrialización y la expansión de la obra pública. El gobierno promovió también la construcción de infraestructura urbana (agua potable, alcantarillado, mercados) con el fin de mejorar las condiciones de vida de los habitantes de varias ciudades.

A fines de 1937 y principios de 1938 el gobierno cardenista se vio sometido a una dura prueba. Las compañías petroleras extranjeras desafiaron abiertamente al Estado mexicano al desatender un fallo de la Suprema Corte de Justicia que favorecía a los trabajadores. La respuesta del gobierno fue la expropiación petrolera, anunciada el 18 de marzo de 1938. La jerarquía católica, los empresarios, obreros, campesinos, intelectuales y artistas respaldaron la audaz decisión del presidente Cárdenas. Fue entonces cuando la idea de nación cobró gran vigor, quizá como nunca antes en la historia del país. A pesar de los esfuerzos de las compañías extranjeras por sabotearla, la industria petrolera nacional salió bien librada gracias a los obreros y técnicos mexicanos y también, hay que decirlo, gracias al escaso apoyo que aquellas compañías recibieron del gobierno norteamericano, cuya máxima preocupación era el inminente estallido de la guerra mundial. Pocos meses después de la ex-



Lectura del decreto de expropiación de la industria petrolera en el Zócalo capitalino, 18 de marzo de 1938. Colección particular.

propiación nació la empresa Petróleos Mexicanos (Pemex), cuya fragilidad inicial obligó al gobierno a subsidiarla de distintas maneras.

El radicalismo cardenista dividió al país. En 1939, bajo la dirección del abogado Manuel Gómez Morín, nació el Partido Acción Nacional (PAN), cuya intención era enfrentar lo que se consideraba excesos socializantes y colectivistas del cardenismo, así como impulsar un modelo de sociedad que se alejara por igual de los ideales socialistas y liberales. Grupos católicos y conservadores veían con recelo la educación socialista. No pocos terratenientes afectados o amenazados por la reforma agraria se sumaron a las filas de inconformes. Pero también grupos populares, como los sinarquistas, de gran presencia en áreas rurales del centro del país como el Bajío, participaban de esa

inconformidad. A esta oposición interna debía sumarse la de los intereses extranjeros afectados por la expropiación petrolera. El país realmente atravesaba momentos críticos. La amplia y heterogénea oposición al cardenismo se sumó a la candidatura del general Juan Andreu Almazán, quien contendría en las elecciones presidenciales de julio de 1940.

Ante ese escenario, el presidente Cárdenas y el partido oficial apoyaron al poblano Manuel Ávila Camacho como candidato a la presidencia. Éste era un general de pocas luces militares que distaba de compartir el radicalismo cardenista. En una jornada electoral sumamente disputada, en vista de la popularidad del candidato Almazán, Ávila Camacho se impuso. A pesar de la violencia y las acusaciones de fraude electoral, Cárdenas logró entregar el cargo al candidato que había sido designado por el partido oficial, es decir, por la influencia directa del presidente de la República. Se estableció así uno de los mecanismos básicos del arreglo político del país en el siglo XX: el presidente de la República, por medio del partido oficial, designaba a su sucesor. Ávila Camacho gobernó de diciembre de 1940 a noviembre de 1946.

ESTABILIDAD Y CRECIMIENTO ECONÓMICO, 1940-1958

El nuevo presidente se apresuró a marcar distancia con su antecesor. Hizo un llamado a la reconciliación y a la unidad nacional. Ávila Camacho justificó esa actitud en vista del difícil entorno mundial. En septiembre de 1939 la invasión de las tropas alemanas a Polonia había desatado la Segunda Guerra Mundial. Al principio México se declaró neutral, pero esa postura se complicó cuando Estados Unidos, después del ataque japonés a Pearl Harbor en diciembre de 1941, declaró la guerra a Alemania, Italia y Japón. En mayo de 1942, luego de sufrir la pérdida de dos buques petroleros por los ataques de submarinos alemanes, México entró al conflicto sumándose a los aliados (Gran Bretaña, Estados Unidos, Francia y la Unión So-



*Escuadrón 201 en la Plaza de Armas, 1946. Archivo Fotográfico El Universal.
Páginas siguientes: Braceros, Hermanos Mayo, ca. 1945. Archivo Cuartoscuro.*

viética). Fue entonces cuando se impuso el servicio militar obligatorio.

A diferencia de los países que sufrieron en carne propia los efectos de la guerra, la Unión Soviética en primerísimo lugar, el impacto en México fue más bien favorable. Por un lado, la economía recibió un fuerte estímulo por los flujos de capital del exterior y por la posibilidad de emprender nuevos negocios. Los esfuerzos industrializadores de la década de 1930 se vieron fortalecidos por la alta demanda interna y externa. Se vivía una verdadera euforia entre algunos grupos privados. Si a causa de la guerra era difícil adquirir productos extranjeros, los empresarios y las autoridades gubernamentales unieron esfuerzos para fabricarlos en el país. Esa estrategia de industrialización, conocida como sustitución de importaciones, fue reforzada más adelante con aranceles o impuestos a la importación que

protegían a los productores nacionales de la competencia internacional.

Por otro lado, la Guerra Mundial obligó al gobierno norteamericano a mejorar las relaciones con sus vecinos latinoamericanos. En ese contexto México y Estados Unidos alcanzaron varios acuerdos, al menos en materia de deuda, comercio, braceros, aguas, asistencia técnica y por supuesto en la cuestión petrolera derivada de la expropiación de 1938. Cabe destacar la resolución de la deuda: México logró un acuerdo que significó una reducción de 90% de los adeudos con Estados Unidos. Si al auge económico se suma la moderación del rumbo gubernamental, por ejemplo la eliminación de la educación socialista y el acercamiento con Estados Unidos, podemos entender la manera en que se limaron los antagonismos de los últimos años del gobierno de Cárdenas.



En 1943 fue creado el Instituto Mexicano del Seguro Social (IMSS), una institución de gran importancia en la vida social y económica del país. Expresaba el interés gubernamental por modernizar las relaciones laborales, repartiendo el costo de la seguridad social tanto entre los obreros y el gobierno como entre los patrones.

El IMSS se sumaba así a Pemex, a la CFE y a los bancos agrícolas y otras instituciones gubernamentales como Nacional Financiera, que mostraban que el gasto público era indispensable para impulsar la economía. En este terreno no había rupturas. A pesar de las diferencias entre Ávila Camacho y Cárdenas, y las de éste con el jefe máximo, se aprecia una continuidad en torno a la idea de que el dinero público debía desempeñar un papel fundamental en el rumbo económico. Esa idea no era exclusiva de México. En numerosos países se había optado por acrecentar el papel del gasto público para superar la gran depresión mundial de la década de 1930. En esa estrategia se seguían muy de cerca las propuestas del economista inglés John M. Keynes, que dieron lugar al surgimiento del Estado de Bienestar. A diferencia de los países involucrados intensamente en la guerra, en México el gasto militar disminuyó de manera considerable. Por ello las inversiones en carreteras, presas, electricidad, hospitales, escuelas y servicios públicos pudieron crecer año tras año.

En este sentido destaca la atención que el gobierno dio al Sureste. El diagnóstico gubernamental hacía hincapié en que se trataba de una zona rica en recursos naturales pero atrasada en términos sociales. El objetivo era explotar esa riqueza no sólo para superar el atraso local, sino para apuntalar la economía nacional. Por medio de las comisiones del Papaloapan y del Grijalva, creadas respectivamente en 1947 y 1951, el gobierno federal inició un amplio programa de inversiones destinado a la construcción de hidroeléctricas, obras de control de avenidas y drenaje, desmonte de tierras boscosas o de selva para extender la agricultura y la ganadería, carreteras, escuelas, hospitales. También se creyó que el Sureste podía aliviar la sobrepoblación en algunas zonas del centro del país e incluso del

norte, como La Laguna. Varios proyectos de colonización se pusieron en marcha, sin mayores resultados.

La Segunda Guerra es un parteaguas en la historia del siglo XX. Consolidó el lugar de Estados Unidos como gran potencia mundial, aunque enfrentada a otra gran potencia, la Unión Soviética. En México las secuelas económicas de esa conflagración ratificaron la preferencia gubernamental, la de los principales intereses económicos y la de la opinión pública por la industria y las ciudades; la idea de un país agrario quedó relegada. Además, sentó las bases para un largo periodo de crecimiento económico que, no obstante las devaluaciones del peso de 1948 y 1954, se sostuvo hasta finales de la década de 1960. En esos años prósperos se consolidó el arreglo político basado en un gobierno central o federal de gran poderío. Veamos estos tres aspectos con mayor detalle.

Industrializar el país se convirtió en la gran prioridad gubernamental. Se consideraba que la modernización de México dependía de la multiplicación de fábricas, técnicos y obreros. Había la convicción de que las innovaciones tecnológicas propiciarían índices más altos de productividad del trabajo, lo que a su vez posibilitaría mayores ganancias para los empresarios, mejores salarios para los obreros y más impuestos para la hacienda pública. La apuesta por el mercado interno como motor de la economía, que ya se había expresado desde la década de 1930, quedó ratificada.

El gobierno apoyó a los industriales con otras medidas. Una de ellas fue el control de la inconformidad obrera por medio de sindicatos y líderes oficialistas, mejor conocidos como “charros”. A cambio del sometimiento de los trabajadores, los líderes sindicales recibieron privilegios y cargos públicos o de representación popular bajo la bandera del partido oficial. La caída de Lombardo Toledano como líder de la CTM en 1941 fue indicio de la rápida subordinación de las centrales obreras al Estado. La lucha de clases fue sustituida por la unidad nacional. El nuevo líder, Fidel Velázquez, se mantuvo al frente de la CTM hasta su muerte en 1997. Representó mejor que nadie el



Fidel Velázquez, líder de la CTM, ca. 1941. Archivo Fotográfico El Universal.

control gubernamental sobre la clase obrera. Otra forma de favorecer la industrialización fue mediante la regulación de los precios de los alimentos en las ciudades. Para tal fin se crearon varias instituciones, como el Comité Regulador del Mercado de las Subsistencias en 1938, la Compañía Exportadora e Importadora Mexicana, en 1949, y más tarde, en 1961, la Compañía Nacional de Subsistencias Populares (Conasupo).

Un aspecto muy ligado a la industrialización era la urbanización. El gobierno y los sectores sociales más influyentes de la opinión pública estaban convencidos de que el futuro de la nación residía ya no en el campo, sino en las ciudades, en donde se hallaban las nuevas industrias. Además, por la concentración de la población en un pequeño espacio geográfico era más sencillo dotarla de los modernos servicios públicos, como alumbrado, agua potable y alcantarillado, transporte, educación y salud. Tres áreas urbanas fueron las más beneficiadas con este proce-

so: la zona metropolitana de la ciudad de México, Monterrey y Guadalajara, que en 1965 aportaban 69% de la producción industrial. La geografía económica del país se reorganizaba. Era notable el ascenso del Norte y el declive de algunas entidades ricas de antaño, como Hidalgo, Puebla y Yucatán.

Las actividades agrarias debían subordinarse a la meta industrializadora. Si bien es cierto que un alto porcentaje del gasto público se invirtió en el desarrollo rural, sobre todo en la década de 1940, el propósito era aumentar la producción y la productividad agraria para sostener una población urbana que crecía a tasas significativas. Los distritos de riego, en especial los del norte del país, debían producir mercancías para la exportación (como el algodón) con el fin de obtener divisas destinadas a la compra de maquinaria e insumos industriales. A pesar de la sequía de 1949-1958 en el norte y occidente del país, el campo logró mantener un alto ritmo de crecimiento, a tal grado que en la década de 1960 casi se logró la autosuficiencia alimentaria.

En estos años de crecimiento económico y de expansión del gasto público la población aumentó de manera impresionante, sobre todo entre 1930 y 1970. De hecho se trata de uno de los principales rasgos del siglo XX. En esos cuarenta años la población se triplicó, lo que contrasta con su comportamiento en el siglo XIX: de la independencia a la revolución el número de mexicanos apenas alcanzó a duplicarse. Conforme avanzó el siglo XX el ritmo de crecimiento demográfico aumentó: de una tasa de 1.72% anual en la década de 1930 pasó a 3.28% en la 1960. Para mayor claridad baste decir que con la primera tasa se requerían poco más de 40 años para duplicar la población; con la segunda, la de 1960, sólo se necesitaban 22 años. En buena medida el aumento obedecía a la disminución sensible de la mortalidad infantil, logro que se explica por el control de enfermedades infecciosas y parasitarias. La mejora en los servicios de salud, agua potable y alcantarillado, las campañas de vacunación y la aparición de la penicilina fueron otros tantos factores que influyeron en el crecimiento pobla-

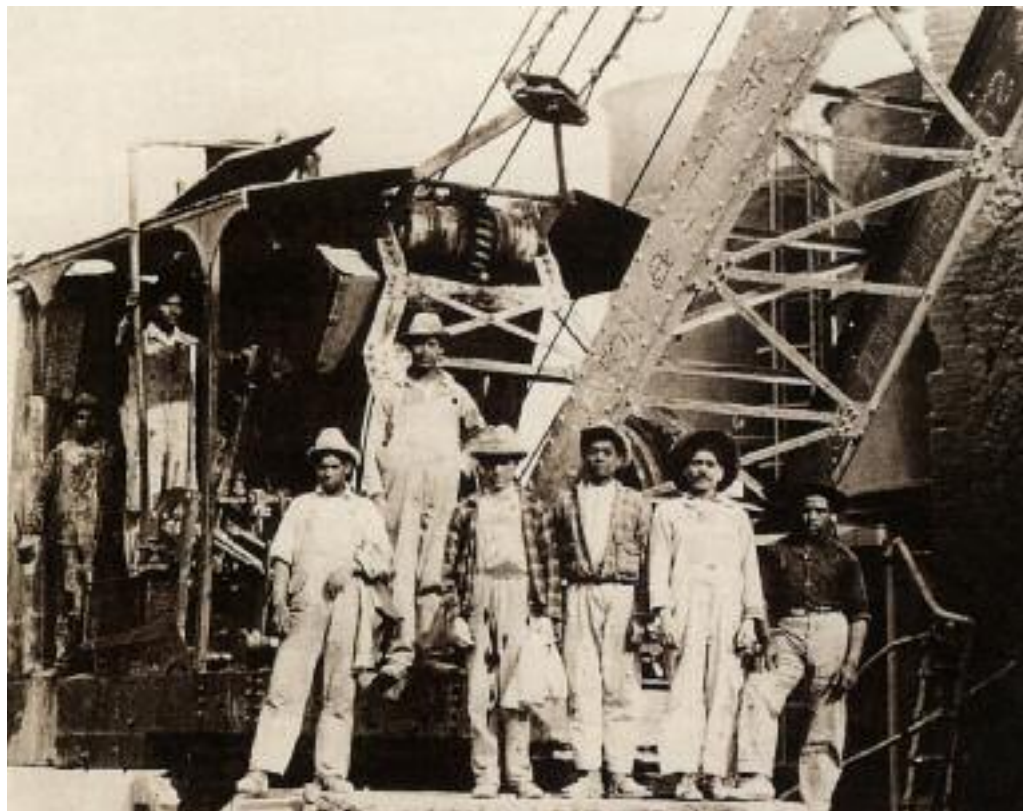

Trabajadores de la grúa del ferrocarril, Compañía Fundidora de Fierro y Acero de Monterrey, ca. 1930, Archivo ICA.

cional. De hecho, en términos de una perspectiva amplia el aumento de la población durante el siglo XX constituye el segundo gran episodio demográfico de la historia de México: el primero fue la catástrofe de la población nativa durante las décadas iniciales del periodo colonial.

Después de 1940, además, la población se movilizó quizá como nunca antes en la historia del país, sobre todo del campo a la ciudad. Las localidades urbanas ofrecían mejores salarios y servicios públicos. Ya para 1960, según el censo de ese año, la mayor parte de los mexicanos vivía en las ciudades (en localidades mayores de 2500 habitantes). Ello era un indicador del cambio social que ocurría en el país y en casi todo el mundo por esas mismas fechas. La humanidad dejaba atrás el ámbito agrario. Entre 1930 y 1970 la población mexicana



Trabajadores del taller de hélices de la Compañía Mexicana de Aviación, ca. 1950. Colección particular.

en general creció a tasas muy altas, pero la de las ciudades aumentó a un ritmo mucho mayor.

La ciudad de México muestra bien esta historia de urbanización. Su población, que rondaba el millón de habitantes en 1930, creció seis veces en los siguientes cuarenta años. El agua potable llevada a la capital desde el Alto Lerma, vialidades como el viaducto Miguel Alemán y el Periférico, el Metro y el drenaje profundo iniciados en la década de 1960 hicieron posible semejante crecimiento. El negocio inmobiliario y de la construcción atrajo el interés de empresarios y políticos por igual. La inauguración de la Torre Latinoamericana en 1950 en el centro de la ciudad de México es quizá uno de los símbolos más nítidos de este esfuerzo modernizador centrado en la urbanización.



En el marco de la expansión económica mundial de la posguerra, lo que algunos llaman la “época de oro del capitalismo”, la economía mexicana conoció años de prosperidad sostenida. Entre 1940 y 1970 la tasa de crecimiento anual del producto interno bruto superó 6%, un verdadero “milagro económico”, como se le denominó. A la vuelta de esos tres decenios destacaba el peso creciente de la industria y del sector servicios (comercio, bancos). La aportación de la agricultura a la economía era cada vez menor.

Un rasgo que vale la pena destacar es que el crecimiento económico se hizo en gran medida con recursos internos, es decir, sin recurrir a préstamos extranjeros. En 1959 la deuda pública externa era de apenas 649 millones de dólares. No obstante la estrechez de las finanzas públicas, ese crecimiento fue posible en buena medida gracias a las inversiones gubernamentales en infraestructura, energía y comunicaciones. La inversión privada aumentó sobre la base de una economía fuertemente protegida de la competencia exterior.

A partir de 1958, y hasta 1970, la economía creció a altas tasas con estabilidad de precios o baja inflación. Es lo que se conoce como “desarrollo estabilizador”. En esos años un indicador primordial muestra un comportamiento positivo: el aumento de los salarios reales, es decir, que los salarios tenían un poder de compra cada vez mayor. Pero esos salarios al alza se limitaban a un sector minoritario de trabajadores, casi todos ubicados en las grandes ciudades y en las principales ramas de la industria; eran los mismos que se beneficiaban con los servicios del IMSS y de la educación pública, en constante expansión. No obstante su pequeño tamaño, es claro que ese sector logró grandes mejoras en sus condiciones de vida y dio paso a un fenómeno que ayuda a entender la estabilidad política en estos años: la movilidad social. Gracias a la educación pública gratuita, no era raro que un obrero tuviera hijos universitarios y profesionistas, pero también casa propia, seguridad social y fondos de



Calles de Londres y Génova en la ciudad de México, ca. 1950.
Colección particular.

jubilación. Lo mismo puede decirse de los burócratas federales. En 1925 se creó la Dirección de Pensiones, que en 1959 se transformó en el Instituto de Seguridad y Servicios Sociales para los Trabajadores del Estado (ISSSTE).

En 1946 el PRM fue sustituido por el Partido Revolucionario Institucional (PRI). Una de las principales diferencias entre uno y otro fue la confirmación de una medida tomada por el presidente Ávila Camacho desde diciembre de 1940: la desaparición del sector militar. Tal medida era una prueba más de la estabilización del régimen político. El desplazamiento de los militares, y su subordinación plena al presidente de la República, se convirtió así en otro rasgo peculiar del arreglo político del país. La primera elección presidencial del nuevo partido fue en 1946, en la que resultó triunfador el candidato oficial,

el veracruzano Miguel Alemán, el primero en años que no provenía de las filas del ejército y que tampoco había participado en la Revolución de 1910. Egresado de la Universidad Nacional Autónoma de México, Alemán pertenecía a una nueva generación de políticos y dirigentes. El candidato opositor, el guerrereño Ezequiel Padilla, no gozaba ni de lejos de las simpatías que Almazán tuvo en 1940. El poder político estaba copado por aquellos que se decían herederos de los vencedores de la Revolución, la así llamada “familia revolucionaria”.

Alemán se dedicó con afán a promover la industrialización y a propiciar el crecimiento empresarial, del que no fueron ajenos ni él ni algunos de sus colaboradores y amigos. La compañía constructora Ingenieros Civiles Asociados, que no tardaría en convertirse en ejemplo del nuevo empresariado mexicano, nació precisamente en ese periodo, con Bernardo Quintana a la cabeza. Otro empresario destacado, que aprovechó la innovación que significaba la televisión, fue Emilio Azcárraga. La fortuna de este último creció conforme la televisión se convirtió en un medio de comunicación de alcance masivo, capaz de reorganizar la vida de los hogares, de imponer ideas en torno al ocio y los modos de pensar, hablar y consumir. El fenómeno urbano, la televisión, las facilidades para la transportación aérea y la comunicación telefónica, junto con la cada vez más clara moderación gubernamental, nutrieron las ideas de intelectuales y artistas. En 1949 Octavio Paz publicó *El laberinto de la soledad*, un esfuerzo encaminado a buscar la peculiaridad mexicana. A contracorriente del auge de la vida citadina, en 1953 y 1955 Juan Rulfo dio a conocer sus dos magnas obras, *El Llano en llamas* y *Pedro Páramo*, que mostraban el mundo provinciano, rural. En 1958 Carlos Fuentes sorprendió con su novela *La región más transparente*, un fino retrato de la vida de la ciudad de México. El radicalismo había quedado atrás. Artistas como Rufino Tamayo, enfrentado al muralismo, adquirieron una mayor presencia. La apertura a nuevos estilos y formas, provenientes por igual de Estados Unidos y Europa, así como de otros países latinoamericanos, se tradujeron en



Antonio Montes de Oca, Carlos Fuentes y Octavio Paz, Ricardo Salazar, ca. 1960.
 Archivo Procesofoto.

una diversificación de contenidos. El cine con temas urbanos (cabareteras, pobres, enmascarados, jóvenes universitarios) reflejaba bien el cambio que vivía el país, o al menos algunas de sus ciudades.

En este periodo se avanzó sustancialmente en la centralización política. Para las elecciones de 1946 se estrenó una legislación electoral que por primera vez dejaba en manos del gobierno federal el manejo de este delicado proceso ciudadano. Hasta entonces las elecciones habían sido organizadas por las autoridades locales. En 1946 también nació la Secretaría de Recursos Hidráulicos, que reforzaba la centralización de la administración del agua. En 1948 se creó el impuesto sobre ingresos mercantiles con el propósito de establecer un solo impuesto federal en ese ramo en todo el país.

Estos datos hablan de la consolidación de un arreglo político en el que cada vez destacaban más el peso del gobierno

federal y la figura del presidente de la República. Los otros poderes de la unión, el legislativo y el judicial, se veían crecientemente debilitados. Además la Guerra Mundial había propiciado un fenómeno que si bien venía de tiempo atrás, alcanzó una escala mucho más notable en estos años. Se trata de la concentración de las rentas públicas en manos federales, y el consecuente debilitamiento de las finanzas de estados y municipios. Aunque en buena medida esa concentración responde a mejores recaudaciones de gravámenes federales (impuesto sobre la renta), también obedece al despojo de fuentes tributarias de estados y municipios que el gobierno federal había realizado alegando la necesidad de uniformar y modernizar el sistema tributario. Es el caso del petróleo en 1922, la minería en 1926, la electricidad en 1933 y otros más en los años siguientes. Como resultado, el gobierno federal tenía cada vez más recursos y ciertamente más obligaciones que los estados y municipios. La paulatina pero sostenida federalización educativa, entendida a la vieja usanza como expansión del gobierno federal, muestra ese reacomodo entre el centro federal, los estados y los municipios. En los estados se vivió un fenómeno equivalente: se despojó a los municipios de las principales fuentes tributarias. En términos generales, los municipios eran mucho más pobres en 1950 que en 1910.

Sin embargo, había indicios de que ni el presidente de la República ni el gobierno las tenían todas consigo. Este aspecto debe investigarse mucho más, pero se puede decir que al menos en materia fiscal e hidráulica la autoridad federal enfrentaba límites y claros desacatos. Por ejemplo, la intención federal de generalizar el impuesto sobre ingresos mercantiles se encontró con la oposición de los estados más ricos (Veracruz, Baja California, Nuevo León, Jalisco, Estado de México, entre otros). El sucesor de Miguel Alemán, el también veracruzano Adolfo Ruiz Cortines (1952-1958), hizo repetidos esfuerzos para quebrar esa oposición sin mayor éxito. En materia hidráulica, grandes empresarios, como los agricultores de la costa de Hermosillo, jamás obedecieron la disposición federal de instalar

medidores en sus pozos para saber cuánta agua extraían del subsuelo. En Monterrey, los industriales organizaron su propio sistema de abasto de agua subterránea que no controlaba nadie más que ellos. La ciudad podía padecer grave escasez de agua pero la industria seguía viento en popa. Se podrá decir que esos indicios son escasos y que no alcanzan a desmentir las interpretaciones más comunes sobre el gran poder del presidente de la República. Quizá sea verdad, pero también es cierto que esta clase de fenómenos se ha estudiado muy poco. ¿Por qué decía un alto funcionario de la Secretaría de Hacienda, en 1972, que antes de ese año era impensable una reunión con todos los tesoreros de los estados?

DESAJUSTES Y LA RESPUESTA ESTADISTA, 1958-1982

Crecimiento económico y estabilidad política eran los signos más destacados del país en estos años. Al gobierno del mexicano Adolfo López Mateos (1958-1964) le correspondió organizar en 1960 los festejos del 50 aniversario de la Revolución de 1910. La clase gobernante se mostraba orgullosa de sus logros en la conducción de la nación. Podía presumir de avances en materia de salud, educación e infraestructura, y de fortalecimiento de la ciudadanía gracias al otorgamiento del derecho al voto a las mujeres en 1953. En el tema de salud, por ejemplo, la mortalidad infantil se había reducido de manera drástica, de veintisiete a doce por cada mil habitantes. Ya no era tan común como antes que las familias perdieran hijos. Los asegurados del IMSS sumaban cuatro millones y el ISSSTE daba cobertura a otros 500 000. El analfabetismo se había reducido de 62% en 1930 a 45% en 1960. La superficie irrigada gracias a inversiones del Estado sumaba 1.4 millones de hectáreas. Desde 1950 podía recorrerse el territorio nacional por vía terrestre, de la frontera con Guatemala, en Chiapas, a Ciudad Juárez, Chihuahua. La producción de petróleo casi se había triplicado desde 1938 y la generación de energía era siete veces mayor



Estudiantes de enfermería del Hospital del ISSSTE, ca. 1963. Archivo Fotográfico El Universal.

que en 1930. La agricultura y la industria mostraban también aumentos considerables. Para mejorar la oferta eléctrica y dar paso al sistema nacional interconectado, en 1960 el presidente López Mateos resolvió adquirir las empresas eléctricas extranjeras. En fin, de diversas maneras los gobernantes creían rendir buenas cuentas de su gestión al frente de los gobiernos revolucionarios, como se llamaban a sí mismos una y otra vez. López Mateos se daba el lujo de declararse de “extrema izquierda” dentro de la ideología de la Revolución mexicana. Esas declaraciones, y medidas como la adquisición de la industria eléctrica y la aparición de los libros de texto gratuitos inquietaron a los empresarios. Temían una expansión estatal que redujera su campo de acción e influencia.

A los gobernantes no les faltaba razón. Si se mira con cuidado, el país se había transformado notablemente desde 1930. Al crecimiento de la población y a la rápida migración hacia

las ciudades se sumaba el desarrollo de una amplia clase media urbana cuyas dimensiones no tenían precedente en la historia del país. Su expansión obedecía al aumento de empleados y funcionarios de empresas privadas, de burócratas, profesionistas independientes y pequeños empresarios. Esa clase media se nutrió de la prosperidad económica, del gasto público en salud, educación e infraestructura y, en general, del conjunto de políticas, ideas y valores que asociaban el crecimiento del país a la ampliación del mercado interno. Un indicador grueso pero quizá elocuente de esta dinámica social es el incremento de casi quince veces en el número de alumnos de las universidades del país: de 23 000 en 1930 a 335 000 en 1970. Obras como la Ciudad Universitaria, inaugurada en 1952, o el enorme fraccionamiento de Ciudad Satélite, junto al Distrito Federal, iniciado en 1953, o la apertura de grandes tiendas departamentales, eran otros tantos componentes de la expansión urbana. Otro indicador que ilustra este movimiento económico pero también social y cultural es el aumento de diecinueve veces del número de automóviles entre 1930 y 1970: de 63 000 a 1 200 000. Los usuarios de teléfonos se multiplicaron casi por diez entre 1940 y 1970: de 88 000 a 859 000. Estos números son meros indicios de los cambios en la vida cotidiana de las ciudades. A ello habría que sumar las lavadoras, refrigeradores, radios, tocadiscos, televisores, máquinas de coser que impusieron nuevas rutinas en los hogares. Nuevos patrones de consumo, nuevas percepciones, nuevas prácticas laborales y formas de ocio y diversión, así como la creación de expectativas de ascenso social gracias a la educación, o bien al empeño y a la disciplina familiar con vocación empresarial, contribuían a configurar una sociedad menos provinciana y agraria. Una sociedad más cosmopolita y urbana tomaba su lugar.

En esa febril transformación social había sectores inconformes. El crecimiento económico beneficiaba sólo a una parte de la población, principalmente la de las ciudades, mientras que en el campo mostraba rezagos. A la vez que se expandía la clase media, en las ciudades empezaron a formarse enormes



Boca del Cañón del Sumidero, con el antiguo puente Belisario Domínguez y la obra falsa del nuevo, ca. 1954. Fundación ICA.
 Páginas siguientes: *Vista aérea de Ciudad Universitaria*, 23 de enero 1954. Fundación ICA.

cinturones de migrantes pobres. La desigualdad era por ello un componente esencial de la realidad nacional. Un cálculo de la distribución del ingreso entre 1950 y 1963 daba resultados alarmantes: 10% de la población más rica concentraba casi la mitad de la riqueza nacional.

Las inconformidades de obreros y campesinos habían sido resueltas a veces por medio de concesiones y negociaciones y a veces por medio de la violencia. En 1951, por ejemplo, se había ignorado una penosa “Caravana del hambre” de miles de mineros y sus familias, quienes caminaron 1 400 kilómetros desde Nueva Rosita, Coahuila, hasta la capital del país. Protestaban por el maltrato laboral de la empresa estadounidense American Smelting and Refining Company. En 1958 telegrafistas, petroleros y maestros sufrieron la represión y el encarcelamiento de algunos líderes. En Baja California, Chihuahua y San Luis Potosí tuvieron lugar movilizaciones político-elec-



CIA. MEXICANA AEROFOTO, S. A.

ENERO 23 DE 1954

10427



El ejército tomó las instalaciones de los ferrocarriles ocupadas anteriormente por huelguistas, 1959. Colección particular.

torales que mostraban un incipiente desgaste de los métodos autoritarios del partido oficial y en general del gobierno federal. En 1959 una gran huelga ferrocarrilera fue reprimida por el ejército; varios de sus dirigentes, entre ellos Demetrio Vallejo, fueron a dar a la cárcel acusados del delito de disolución social y allí permanecieron durante años. A tono con las ideas que predominaban en Estados Unidos y México en esos años por el enfrentamiento con la Unión Soviética (la llamada guerra fría), los ferrocarrileros fueron acusados de comunistas. En 1962 el ejército acribilló al líder campesino independiente Rubén Jaramillo y a su familia.

Este clima de gran inconformidad se vio alimentado por la Revolución cubana. Guerrilleros encabezados por Fidel Castro tomaron el poder en enero de 1959, derrocando al dictador Fulgencio Batista. La tensión con el gobierno estadounidense fue agravándose hasta que en 1961 Castro se declaró marxista-leninista. Esa experiencia revolucionaria nutrió los ideales



Lázaro Cárdenas con Fidel Castro en La Habana, 26 de julio de 1959. Archivo Fotográfico El Universal.

de los inconformes y radicales mexicanos y en general de toda América Latina. En 1961 se creó en México el Movimiento de Liberación Nacional, encabezado por el ex presidente Cárdenas, que intentó aglutinar distintos sectores que disintían del rumbo de las políticas gubernamentales. De otro lado, la Iglesia católica, bajo el lema “Cristianismo sí, comunismo no”, organizó diversas manifestaciones públicas que tensaron aun más el ambiente político. En ese contexto los empresarios más ricos del país, no más de treinta, crearon el Consejo Mexicano de Hombres de Negocios (CMHN), una organización que pronto ejercería gran influencia económica y política. Ese consejo se sumó a los organismos empresariales más antiguos, tales como la Confederación de Cámaras Nacionales de Comercio (Concanaco), la Confederación de Cámaras Industriales (Concamin), la Cámara Nacional de la Industria de Transformación (Cana-cintra), la Confederación Patronal de la República Mexicana (Coparmex) y la Asociación de Banqueros de México.

En una enrarecida atmósfera política y diplomática, el gobierno de Estados Unidos inició una campaña para contrarrestar las simpatías que despertaba la experiencia cubana en América Latina. Como expresión de la guerra fría, entre 1962 y 1964 presionó a los gobiernos latinoamericanos para aislar económica y diplomáticamente a Cuba. Pero en ese terreno México se negó a sumarse a la iniciativa estadounidense. Fue el único país que se mantuvo firme en su postura independiente en la Organización de Estados Americanos. Eso le valió prestigio internacional. Al mismo tiempo, el gobierno estadounidense impulsó una “Alianza para el Progreso” encaminada a prevenir nuevos brotes insurreccionales en América Latina mediante diversas reformas sociales y políticas. En ese contexto se ubica la adopción en México del sistema de diputados de partido, que permitió el acceso al Congreso de la Unión de un reducido número de diputados opositores a partir de 1964.

El sucesor de López Mateos fue el poblano Gustavo Díaz Ordaz (1964-1970). Éste inició su gobierno enfrentando un movimiento de médicos internos y residentes del IMSS, del ISSSTE y de otras instituciones médicas. A este conflicto se sumó otro de distinto carácter. El 23 de septiembre de 1965 un pequeño grupo atacó el cuartel militar de Madera, Chihuahua. Aunque ese brote guerrillero fue rápidamente sofocado, marcó el inicio de un periodo de actividad de varios grupos armados que, influidos por la experiencia cubana, intentaron transformar el país por la vía violenta. La mayor parte de la población, argumentaban los guerrilleros, vivía en condiciones miserables por la explotación capitalista. Algunos operaban en las ciudades y otros, como los grupos encabezados por los maestros normalistas Genaro Vázquez y Lucio Cabañas, lo hacían en el campo, en este caso en las montañas de Guerrero.

Pero sin duda el acontecimiento clave en los desajustes del arreglo político nacional fue el movimiento estudiantil de 1968, un año de grandes protestas de jóvenes en diversos lugares del mundo. Ese movimiento, y sobre todo su desenlace en la matanza del 2 de octubre en Tlatelolco, mostró la distancia



Quema del cuartel de Ciudad Madera, Chihuahua, por miembros del ejército después del asalto de la guerrilla encabezada por Pablo Gómez y Arturo Gámiz, 23 de septiembre de 1965. Comité Primeros Vientos.

entre una sociedad cada vez más urbana y diversa y un régimen político que imaginaba que su empeño modernizador jamás se tornaría en una amenaza o en un desafío a su autoridad. Ese episodio de represión reveló un régimen político incapaz de negociar y arreglar un conflicto que había comenzado como un simple pleito entre estudiantes. El presidente Díaz Ordaz creía ver una conspiración comunista que amenazaba la estabilidad nacional. Conforme se acercaba el inicio de los XIX Juegos Olímpicos, que serían inaugurados en la ciudad de México el 12 de octubre de ese mismo año, la situación se fue complicando. En septiembre el ejército ocupó y desocupó las instalaciones de la UNAM, así como las del IPN. El desenlace llegó en la tarde del 2 de octubre. En una trama que apenas empieza a desentrañarse, los estudiantes reunidos en la plaza de Tlatelolco fueron atacados por soldados del ejército. Ahora se sabe que la tropa respondía a una provocación de francotiradores situados en lugares estratégicos, siguiendo instrucciones de



*Heberto Castillo y su hijo Javier en la cárcel de Lecumberri, 1970. Fundación Heberto Castillo, A.C.
Página anterior: Marcha del silencio en protesta por la intervención militar en la UNAM
encabezada por el rector Javier Barros Sierra, 13 de septiembre de 1968.
Archivo Fotográfico El Universal.*

altos funcionarios gubernamentales. Decenas murieron y centenares más fueron reclusos en el penal de Lecumberri, entre ellos el escritor José Revueltas y el ingeniero Heberto Castillo. Esos presos políticos se sumaron a los de la huelga ferrocarrilera de 1959 y del movimiento médico de 1965. En protesta por la matanza, el poeta Octavio Paz, quien obtendría el Premio Nobel de Literatura en 1990, renunció al cargo de embajador mexicano en India.

Después de 1968 fue evidente que el régimen político era cada vez más incapaz de encabezar a una sociedad urbanizada, plural, ilustrada y, sobre todo, inconforme y carente de medios para expresar sus puntos de vista. Esto último se relacionaba con uno de los rasgos más evidentes de la vida política: el férreo control gubernamental sobre los medios de comunicación tanto impresos como televisivos. La figura del periodista Jacobo Zabludowsky, conductor del noticiero televisivo más influyente



Marcha estudiantil en la ciudad de México reprimida por el grupo paramilitar llamado "Halcones", Armando Salgado, 10 de junio de 1971. Archivo Procesofoto.

durante décadas, es ilustrativa de ese control informativo. Otro episodio de represión de estudiantes, ocurrido el 10 de junio de 1971 en la ciudad de México, ratificó la distancia entre los opositores e inconformes y el Estado surgido de la Revolución de 1910.

El Estado mexicano hizo esfuerzos para recuperar terreno mediante distintas estrategias. Sin embargo, un acontecimiento clave de la historia del siglo XX dificultó esa tarea. Se trata del fin de la época de oro de la posguerra, lo que se expresó en una disminución en el ritmo de crecimiento de la economía mundial. El año de 1973 es considerado precisamente como el fin de la era de la posguerra y el inicio de una época de crisis generalizada.

En México, durante los mandatos de los presidentes Luis Echeverría (1970-1976) y José López Portillo (1976-1982), ambos oriundos de la capital, el gobierno intentó atraer a los grupos inconformes por medio de amnistías, apertura de nuevos centros de educación superior (como la Universidad Autóno-



Concierto de Avándaro, Rogelio Cuéllar, 1971. Archivo Procesofoto.

ma Metropolitana en 1974) y de mecanismos de apoyo a la clase trabajadora (como el Instituto del Fondo Nacional de la Vivienda para los Trabajadores, Infonavit, creado en 1972), así como mediante reformas electorales y discursos altisonantes relativos a la apertura democrática y al nacionalismo. Destaca también el esfuerzo por estrechar relaciones con diversos grupos de intelectuales y artistas, por ejemplo mediante inversiones en la industria cinematográfica. "O Echeverría o el fascismo", llegó a decir un escritor cercano al régimen. Sin embargo, este esfuerzo gubernamental distó de ser exitoso. Veamos por qué.

Por principio de cuentas el crecimiento económico comenzó a reducirse. Era síntoma del agotamiento de un modelo de desarrollo basado, desde la década de 1930 y sobre todo después de la Segunda Guerra Mundial, en la industrialización por la vía de la sustitución de importaciones. La caída en la producción de alimentos y en la generación de divisas muestra-



*Luis Echeverría al salir del funeral del empresario Eugenio Garza Sada, septiembre de 1973.
Archivo Fotográfico El Universal.*

ba un sector agropecuario exhausto e incapaz de respaldar la industrialización. Cada vez era mayor la diferencia entre lo que exportaba el país y lo que importaba. Es lo que se llama déficit de la balanza comercial. Por otro lado, el ahorro interno ya no era suficiente para financiar la expansión económica. Comparado con otros países, el Estado mexicano era muy pobre. Como los empresarios tampoco se mostraban interesados en arriesgar sus capitales, la situación fue tornándose cada vez más grave. Aunque el presidente Echeverría intentó hacer una reforma fiscal para recaudar más impuestos, los empresarios se opusieron de manera rotunda. Ante ese fracaso, otro indicio de la debilidad presidencial, el gobierno mexicano decidió pedir préstamos externos para mantener e incluso elevar el gasto público. El déficit de las finanzas públicas, o la diferencia entre ingresos y egresos, no dejaba de aumentar. Así comenzó a acumularse una carga que pesaría sobre las generaciones siguientes.

El 17 de septiembre de 1973 el poderoso empresario regiomontano Eugenio Garza Sada, dueño de la Cervecería Cuauhtémoc y fundador del Tecnológico de Monterrey en 1943, fue asesinado en un intento de secuestro por guerrilleros de la Liga 23 de Septiembre. Durante el funeral los deudos reclamaron con furia al presidente Echeverría. Ese acontecimiento fue una de las principales fuentes de tensión entre el gobierno y algunos sectores empresariales. Tal tensión se fue agravando en vista de las grandes dificultades económicas que enfrentaba el país. En ese contexto, en 1976 nació el Consejo Coordinador Empresarial, formado por organizaciones de industriales, comerciantes, patrones, banqueros y por el influyente CMHN.

Por su parte, sectores obreros, en especial los electricistas encabezados por Rafael Galván, sostuvieron una tenaz lucha contra el control sindical de los líderes oficialistas. La inconformidad bullía en varios sectores obreros y campesinos. Era una época de activismo de grupos políticos de distintas tendencias, desde maoístas hasta católicos vinculados a la Teología de la Liberación, es decir, la corriente que reclamaba una opción por los pobres, sobre todo en América Latina. Además de estas dificultades había otro elemento de la vida nacional que se intentaba ocultar, la denominada “guerra sucia”, es decir, la represión ilegal de los movimientos armados que se prolongó a lo largo de la década de 1970. En ejercicio de un derecho legítimo de someter a aquellos que lo desafiaban por la vía armada, el gobierno recurrió sin embargo a torturas, desapariciones y asesinatos de decenas de militantes y al amedrentamiento de sus familias. Mientras se llevaba a cabo esa guerra, el gobierno mexicano alardeaba con posturas progresistas y a favor del Tercer Mundo. Destaca el apoyo al gobierno del presidente chileno Salvador Allende y al de Cuba, y la acogida a miles de exiliados uruguayos, argentinos y chilenos que escapaban de las dictaduras militares en sus países.

Expresión del mal manejo de la economía fue la inflación, desatada a partir de 1973. En buena medida era resultado de las dificultades del mercado mundial pero también de la emi-

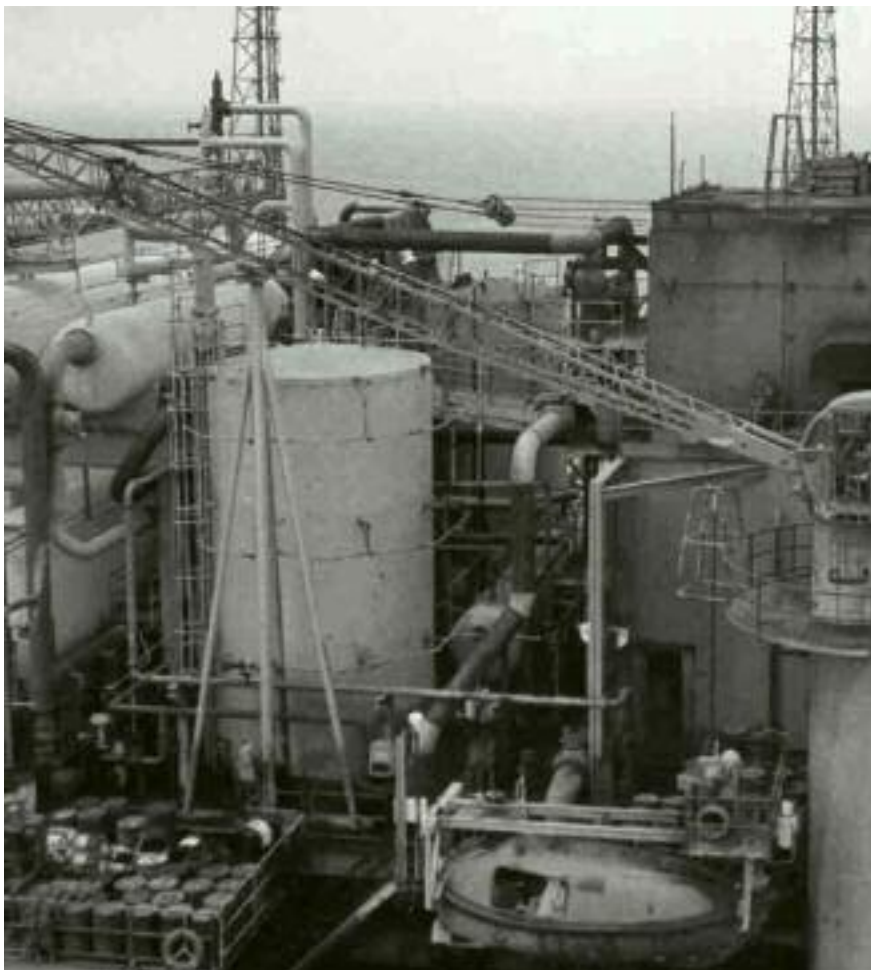

*Pozo petrolero en la Sonda de Campeche, Luis Humberto González Silva, 1979.
Archivo Fotográfico El Universal.*

sión de dinero y del aumento del gasto público sin respaldo efectivo. Si en la década de 1960 los precios crecían menos de 5% al año, después de 1973 superaron 20%. El repunte inflacionario propició la devaluación del peso en agosto de 1976. De 12.50 pesos por dólar, en que se había mantenido desde 1954, pasó a 20 pesos. Éste fue el inicio de una devaluación sostenida que hizo que el peso perdiera 760 veces su valor entre agosto de 1976 y noviembre de 2000 (de 12.50 a 9500 pesos por dólar, si no quitamos los tres ceros que se eliminaron por decreto en 1993). Para superar la crisis de 1976, el gobierno

de Echeverría se vio obligado a recurrir al Fondo Monetario Internacional. A cambio de préstamos, ese organismo exigió recortes severos al gasto público.

La suerte pareció sonreírle al gobierno y en general a los mexicanos cuando a principios de 1978 se anunció el descubrimiento de grandes yacimientos petroleros en la Sonda de Campeche. México debía prepararse para administrar la abundancia, dijo el presidente López Portillo. Y con gran tesón, recurriendo a préstamos extranjeros, el gobierno mexicano hizo que Pemex elevara su capacidad productiva. Las cifras son espectaculares: por ejemplo, la exportación de crudo pasó de 94 000 barriles diarios en 1976 a 1.5 millones en 1982. En el sur de Veracruz, Tabasco y Campeche la presencia de Pemex se convirtió a la vez en polo de atracción y pesadilla. Altos salarios al lado de arbitrariedades laborales, gran demanda de vivienda en áreas urbanas sin infraestructura, daños al medio ambiente por la febril exigencia de divisas. Muy pronto la aportación petrolera se elevó hasta llegar a cubrir la tercera parte del presupuesto de egresos de la federación.

La experiencia anterior tenía que ver con otra secuela de la crisis mundial iniciada en 1973. El embargo impuesto por la Organización de Países Exportadores de Petróleo (OPEP) en 1973 a Estados Unidos y otros países dio como resultado un notable incremento del precio del barril de petróleo, que pasó de menos de tres dólares en 1970 a más de treinta y cinco en 1981. La economía mundial se estremeció ante el aumento de los costos del transporte y de los insumos. Los miles de millones de dólares que obtuvieron los países petroleros se inyectaron al sistema financiero internacional, provocando una baja en las tasas de interés. Endeudarse era una opción atractiva.

Esta coyuntura mundial fue la que intentó aprovechar el gobierno mexicano para compensar su debilidad financiera y echar a andar el proyecto petrolero. En 1966 la deuda pública externa era de 1 900 millones de dólares, pero ya en 1982 era treinta veces mayor: 59 000 millones. A los funcionarios gubernamentales no les preocupaba, porque confiaban en un alza



Desechos de llantas causantes de daños al medio ambiente, ca. 1980. Colección particular.

sostenida del precio del barril, quizá hasta setenta dólares. Todo podría pagarse.

El auge del gasto público de la década de 1970 se tradujo en varios indicadores positivos, por ejemplo una tasa de crecimiento superior a 7% anual, un aumento sostenido de los salarios reales —al menos hasta 1976— y el mayor gasto en salud, educación e infraestructura desde 1929. A decir de los expertos, la desigualdad social y regional disminuyó de manera sensible a lo largo de la década.

Hay al menos dos cambios con efectos duraderos que se originaron en esta época. El primero se refiere a la adopción de una nueva política demográfica, basada en la planeación y el control de la natalidad. Había ya la certeza de que la economía era incapaz de incorporar a una población que crecía a ritmos cada vez mayores. El gobierno debía tomar cartas en el asunto. En marzo de 1974 fue creado el Consejo Nacional de

Población (Conapo) con el propósito de aplicar medidas encaminadas a reducir el crecimiento de la población. Esa iniciativa gubernamental, a pesar de la oposición de la Iglesia católica, tuvo un claro efecto en la dinámica demográfica. La tasa de crecimiento disminuyó de manera notable en las décadas siguientes, de 3.6 a 2.6% entre 1970 y 1990.

El segundo cambio tuvo que ver con la política. Luego de que en las elecciones presidenciales de 1976 el candidato del PRI había sido el único participante, el gobierno de López Portillo impulsó una reforma en 1977 para incorporar a la lucha partidaria a fuerzas políticas consideradas minoritarias, en particular las agrupaciones de izquierda. Mediante el sistema de representación proporcional, que estableció dos vías de elección de los diputados (uninominal y plurinominal), según el porcentaje de votos obtenidos por cada agrupación, partidos como el Comunista, el Mexicano de los Trabajadores y el Demócrata Mexicano (de origen sinarquista) se integraron a la vida electoral. Por primera vez hubo diputados comunistas en el Congreso mexicano. Por su parte, el PAN logró acrecentar el número de diputados federales. Aunque la reforma electoral de 1977 dejó intacta la subordinación del poder legislativo respecto al ejecutivo federal, así como la hegemonía del PRI, fue el primer episodio de un esfuerzo sostenido por modificar el sistema electoral y, más allá, el arreglo político general del país.

Sin embargo, estos logros quedaron opacados ante los graves acontecimientos económicos y políticos de 1981 y 1982. Veamos.

Por lo pronto el cálculo en torno al mercado petrolero falló por completo. Desde mayo de 1981 el precio del petróleo comenzó a disminuir, al tiempo que se elevaban las tasas de interés. Con menos ingresos y con mayores gastos por los intereses de la deuda, la situación de las finanzas públicas se hizo insostenible. En agosto de 1982 el secretario de Hacienda reconoció la quiebra de la economía mexicana y anunció la posible suspensión de pagos a los acreedores extranjeros. Los especuladores, pero también algunos pequeños ahorradores que buscaban proteger su patrimonio, sacaron del país grandes cantidades de dólares y

elevaron el precio de esa moneda de 26 a 70 pesos. La inflación casi llegó a 100%. En ese contexto crítico, el 1 de septiembre de 1982 el presidente de la República anunció la expropiación de la banca. Algunos aplaudieron, pero la medida distó de atraer el apoyo generalizado de la población. Al contrario, la desconfianza respecto al grupo gobernante era inocultable.

MOVILIZACIÓN CIUDADANA Y CAMBIO POLÍTICO, 1982-2000

Las elecciones de Margaret Thatcher como primera ministra de Gran Bretaña en 1979 y de Ronald Reagan para la presidencia de Estados Unidos en 1980 se consideran el inicio de la reacción conservadora ante la crisis mundial de 1973. Reducir el gasto público y afianzar la actividad de la empresa privada eran dos de los argumentos de esta nueva postura que renegaba de las propuestas de Keynes y del Estado de Bienestar. El lugar de Keynes lo ocupaban ahora economistas que consideraban que los males de la economía residían, a final de cuentas, en el gasto público excesivo. Al mismo tiempo se endurecía la confrontación con la Unión Soviética favoreciendo una estrategia armamentista, sobre todo en Estados Unidos. El nuevo Papa, designado a fines de 1978, se involucró de manera activa en este escenario mundial. En febrero de 1979 Juan Pablo II visitó México por primera vez. La algarabía popular fue desbordante.

Ante la crisis desatada al final del gobierno de López Portillo, justo cuando la computadora personal comenzaba a generalizarse en oficinas, empresas, hogares y escuelas, tuvo lugar un cambio drástico en la conducción gubernamental, que afectó con severidad a la mayor parte de la población. Esa tarea quedó a cargo del nuevo presidente, el colimense Miguel de la Madrid (1982-1988). A tono con las posturas de los gobiernos de Estados Unidos y de Gran Bretaña, y con las condiciones impuestas





Desempleados en la ciudad de México, ca. 1982. Archivo Procesofoto.

por el Banco Mundial y el Fondo Monetario Internacional para superar la crisis de 1982, el gasto y las inversiones públicas disminuyeron de modo significativo (por ejemplo, un tercio del gasto corriente en 1983) y se inició la venta de numerosas empresas paraestatales. Había que reducir a toda costa el déficit de las finanzas públicas. Ante el repunte inflacionario y las medidas de contención, los salarios cayeron vertiginosamente. Un problema antiguo asumió entonces modalidades dramáticas: el desempleo. Muchas familias comprendieron que tenían que vérselas por sí mismas. El resultado fue el crecimiento del autoempleo: cientos y luego miles de vendedores ambulantes se instalaron en banquetas, plazas, calles. En otras familias algunos varones decidieron emigrar a Estados Unidos de manera



Manifestación contra el alza de precios, ca. 1982. Archivo Procesofoto.

ilegal, arriesgando sus vidas. Otros optaron por protestar de distintas maneras, como los integrantes de la Coordinadora Nacional de Trabajadores de la Educación, formada desde 1979 por maestros inconformes con el liderazgo oficialista y la caída de sus salarios. Otros más recurrieron a la opción electoral; empezaron a impugnar y a derrotar al PRI en las elecciones municipales de localidades de cierto peso político, especialmente en el norte del país, como las capitales de los estados de Durango y Chihuahua y en la fronteriza Ciudad Juárez en 1983. Desde entonces se manifestó una creciente movilización de grupos sociales inconformes que ocupaban calles y plazas, bloqueaban carreteras y casetas de peaje, tomaban oficinas de gobierno y realizaban actos de boicot a las televisoras, plantones,



Hotel Regis, ciudad de México, Francisco Daniel, 19 de septiembre de 1985.
 Archivo Procesofoto.

marchas y huelgas de hambre. No es que antes no hubiera ese tipo de actos de protesta, pero ahora ocurrían con mayor frecuencia y eran protagonizados no sólo por obreros y campesinos empobrecidos, sino también por sectores empresariales y de la clase media urbana y agraria.

Los temblores del 19 y 20 de septiembre de 1985 sacudieron buena parte del centro-oeste del país. En la ciudad de México los muertos se contaron por miles. La respuesta del gobierno fue débil y tardía. En cambio, la reacción de los vecinos fue masiva. El contraste entre la debilidad gubernamental y la fortaleza de la sociedad no pasó inadvertido. Parecía que el gobierno, atribulado por la economía, carecía de capacidad de maniobra. Esa misma impresión se tenía en otro terreno, porque las actividades del narcotráfico empezaron a volverse asunto más y más cotidiano. Durante las décadas de 1980 y 1990 ese negocio se extendió a causa del creciente consumo



Rafael Caro Quintero, en el Reclusorio Norte de la ciudad de México, 1985.
 Archivo Fotográfico El Universal.

de marihuana, cocaína y otras sustancias enervantes en Estados Unidos. Este mercado hizo posible el fortalecimiento de alianzas entre productores colombianos, traficantes mexicanos y distribuidores norteamericanos. Sobornos a las autoridades encargadas de perseguir a los delincuentes, ajustes de cuentas, “lavado” de dinero proveniente de este negocio, captura de algunos capos como Rafael Caro Quintero y noticias sobre cargamentos incautados atrajeron la atención de la opinión pública. Otro elemento fue el incremento desmedido de la delincuencia y de los secuestros en las ciudades e incluso los asaltos en las carreteras, tal como ocurría en el siglo XIX.

Las graves dificultades económicas llevaron a los gobernantes y a algunos sectores empresariales a cuestionar la viabilidad del modelo de sustitución de importaciones como eje de la economía. Ese cuestionamiento se tradujo en una apertura paulatina al mercado mundial. La adhesión en 1986 al Acuer-



Las mujeres trabajan en plantas maquiladoras, ca. 1986. Archivo Procesofoto.

do General sobre Aranceles Aduaneros y Comercio (GATT por sus siglas en inglés) fue la confirmación de ese viraje fundamental en la conducción económica del país. En un contexto de prosperidad de la economía norteamericana, la industria maquiladora, aquella que importa insumos y componentes, los arma en el país pero sólo a condición de exportarlos, entró en una etapa de auge; lo mismo ocurrió con las empresas automotrices que abrieron nuevas plantas en Aguascalientes, Sonora, Chihuahua y Coahuila. Muchas fábricas de la ciudad de México empezaron a cerrar o a mudarse a otros lugares. Esa ciudad, el mejor símbolo del proyecto modernizador impulsado por el Estado, comenzó a ver disminuida su riqueza económica.

En estas condiciones y con una inflación de casi 160% en 1987 se inició la campaña para las elecciones presidenciales de 1988. De una división del PRI surgió la Corriente Democrática encabezada por Cuauhtémoc Cárdenas, hijo del ex presidente Lázaro Cárdenas, quien había sido militante del partido oficial



De izquierda a derecha: Manuel Clouthier, Rosario Ibarra de Piedra y Cuauhtémoc Cárdenas, Marco Antonio Cruz, 1988. Imagen Latina.

durante años y gobernador de Michoacán. La Corriente Democrática atrajo a otras agrupaciones que luego fundaron el Frente Democrático Nacional. El candidato priista resultó ser el capitalino Carlos Salinas de Gortari. Por su lado, el PAN eligió como candidato al sinaloense Manuel J. Clouthier, quien provenía de grupos de empresarios distanciados del gobierno y del PRI a causa de la expropiación de la banca.

Las elecciones del 2 de julio de 1988 se recuerdan sobre todo por la asombrosa “caída del sistema” de cómputo de votos. Tal falla provocó la suspicacia y la irritación de los partidos de oposición, lo que no impidió que la autoridad electoral, encabezada por el secretario de Gobernación, declarara vencedor al candidato priista Salinas. Panistas y cardenistas protestaron con furia. Sostenían que el candidato oficial había sido derrotado y que por eso se había hecho necesaria la maniobra cibernética. Pero poco a poco, en gran medida porque los candidatos derrotados Clouthier y Cárdenas nunca lograron ponerse de acuerdo en

una estrategia común, las protestas contra el fraude electoral se diluyeron y se consumó el triunfo del candidato Salinas. Si bien el PRI se salió con la suya, el episodio electoral de 1988 tuvo fuertes repercusiones. El nuevo gobierno tomó posesión con muy poca legitimidad. Para fortalecerse, el presidente Salinas decidió dar un golpe de gran efecto mediático: en enero de 1989, mediante un despliegue policiaco y militar se capturó al poderoso líder de los trabajadores petroleros Joaquín Hernández Galicia, apodado *La Quina*. Otra repercusión fue el reconocimiento en 1989 del primer triunfo de un candidato opositor (el panista Ernesto Ruffo) a una gubernatura, en este caso la de Baja California. Otra más fue el nacimiento, también en 1989, del Partido de la Revolución Democrática (PRD), formado por ex priistas, comunistas y socialistas de diversas orientaciones.

El gobierno comenzó a actuar en un contexto internacional sacudido por grandes transformaciones. Entre 1989 y 1991 el Muro de Berlín, el bloque de países socialistas europeos y la Unión Soviética desaparecieron. Estos acontecimientos reforzaron las posturas oficiales estadounidenses y británicas que buscaban la disminución del gasto público y la liberalización del mercado mundial, así como el impulso a la inversión privada y a las reglas del mercado, lo que se conoce popularmente como “neoliberalismo”. En México, un gobierno atento y obediente a esas directrices resolvió “adelgazar” el Estado, controlar la inflación reduciendo el gasto, y vender más empresas gubernamentales, como los bancos y Teléfonos de México, esta última en manos del gobierno desde 1972. La cúpula empresarial se hizo de nuevos nombres, como Carlos Slim. También se introdujeron otras reformas significativas, por ejemplo la del artículo 27 de la Constitución, que significó la terminación del reparto de la tierra y abrió la posibilidad de la enajenación de los ejidos. Otra fue la del artículo 130 constitucional que otorgaba el reconocimiento legal a las iglesias y la libertad de la población creyente para practicar su fe. Esa reforma abrió paso además al restablecimiento de relaciones diplomáticas con el Vaticano.

Entre 1989 y 1990 se renegoció la deuda externa mexicana, que tanto pesaba sobre la hacienda pública desde 1981. Esa renegociación tuvo un saldo positivo para las cuentas macroeconómicas resaltadas por el gobierno, como la baja sensible en el déficit de las finanzas públicas y la inflación, pero no evitó el declive de la economía. Ni los salarios ni el empleo mostraban mejoría. La reducción presupuestal en aspectos como la salud y la educación pública hacían todavía más grave la situación de amplios sectores de la población. En el campo la agricultura campesina, pero también la de pequeños empresarios, sufría los embates de una política gubernamental encaminada a apoyar sólo a los pocos que podían exportar sus productos. El surgimiento del movimiento de El Barzón en 1993, integrado por deudores de la banca, muchos de ellos agricultores, reflejaba el malestar de las capas medias de la sociedad. No obstante, los voceros gubernamentales reiteraban que México estaba a un paso del Primer Mundo. Decían que sólo faltaba el empujón final y éste era la firma del Tratado de Libre Comercio (TLC) con Estados Unidos y Canadá.

En efecto, reducir la intervención del Estado en la economía y favorecer la libre circulación de mercancías entre los países era otro de los componentes del nuevo modelo de desarrollo económico, lo que a su vez se justificaba diciendo que era una forma inteligente de adaptarse a la globalización económica. Coherente con la adhesión al GATT en 1986, el gobierno salinista inició pláticas para alcanzar un acuerdo comercial con Estados Unidos y Canadá. Se confirmaba así la decisión gubernamental de abandonar el modelo de sustitución de importaciones e impulsar en su lugar la apertura comercial y las exportaciones como sustento del desarrollo nacional. Ese cambio apuntaba hacia el fortalecimiento de la integración económica con Estados Unidos, misma que ya se apreciaba en el mercado laboral, en la expansión de las maquiladoras, el destino de las exportaciones y en los millonarios depósitos de mexicanos en bancos de aquel país. En lo sucesivo la suerte de la economía mexicana dependería en mayor medida de la de su vecino. El TLC se aprobó en 1993 y entró en vigor



La Comandancia General del EZLN durante la inauguración de la Convención Nacional Democrática, 1994. Archivo Procesofoto.

el 1 de enero de 1994. Todo parecía ir sobre ruedas, pero 1994 fue un año de sorpresas.

La primera sorpresa fue la rebelión del Ejército Zapatista de Liberación Nacional en Chiapas, justo el primer día de 1994. Los indígenas integrantes de esa organización declararon la guerra al ejército y a su comandante supremo, el presidente de la República. Tomaron varias localidades, la más importante San Cristóbal de las Casas. Grandes movilizaciones en la ciudad de México y otros lugares exigieron el cese de hostilidades. La guerra duró apenas once días, pero su impacto fue extraordinario. A un paso del Primer Mundo surgía la voz de grupos que reclamaban una combinación de demandas sociales (servicios de salud y de educación) con demandas políticas referidas a fortalecer los derechos de los pueblos de indios. No es que Chiapas fuera la única zona indígena pobre del país, pero allí ese rasgo se conjugaba con la actividad de militantes de grupos radicales de

origen urbano, como el “subcomandante” Marcos, con la de católicos partidarios de la Teología de la Liberación, con las divisiones provocadas por la acelerada expansión ganadera y el reparto agrario, y con un avance inusitado del protestantismo. La rebelión dio un severo mentís al optimismo del gobierno salinista.

La segunda sorpresa fue el asesinato en marzo del candidato priista a la presidencia, el sonorensé Luis Donaldo Colosio. El grupo gobernante mostraba sus fracturas y parecía arrastrar a la sociedad al abismo. Tal vez por el temor generalizado que provocaban las divisiones en las altas esferas gubernamentales, el nuevo candidato priista, el capitalino Ernesto Zedillo, ganó sin problemas las elecciones de julio de 1994. El crimen político se repitió en septiembre cuando un alto dirigente del PRI, José Francisco Ruiz Massieu, fue asesinado.

La tercera sorpresa de 1994 ocurrió poco antes de Navidad y fue de índole económica. Una súbita devaluación del peso de casi 100% sacudió a la economía mexicana, que en 1995 decreció más de 6%. El desempleo aumentó, los salarios se rezagaron aún más y las tasas de interés se dispararon. Numerosos deudores, que quizá habían hecho suyo el optimismo salinista, se vieron imposibilitados para pagar los créditos contraídos (algunos en dólares) en la adquisición de maquinaria, insumos, casas y automóviles, poniendo en dificultades a los bancos. La clase media mexicana, formada al calor del auge económico de la posguerra, vivió su peor época. Con la ayuda financiera de Estados Unidos el gobierno del presidente Zedillo sorteó el vendaval y logró que al año siguiente, en buena medida por el alza en los precios del petróleo, se recuperara el crecimiento económico. Pero hubo que aceptar una factura enorme: el gobierno se comprometió a asumir los pasivos (los préstamos incobrables) de los bancos —algunos de ellos de muy dudosa legalidad— por medio del Fondo Bancario de Protección al Ahorro, mejor conocido como Fobaproa. La justificación oficial era salvaguardar los ahorros de los mexicanos, que quedaban en riesgo en caso de una quiebra bancaria. El punto es que esa decisión

impuso a la de por sí frágil hacienda pública una nueva carga, de unos 60 000 millones de dólares más los intereses.

El saldo de 1995 se sumó a las dificultades de la década de 1980, la llamada “década perdida” del desarrollo de América Latina. Ya para entonces millones de mexicanos habían nacido y crecido a lo largo de una crisis sostenida. Para colmo, durante la década de 1990 una sequía complicó la situación del campo, ya golpeado por el retiro del apoyo gubernamental en el decenio anterior y por el ingreso de productos extranjeros baratos gracias a los subsidios oficiales en sus países de origen. La migración hacia Estados Unidos se acrecentó como nunca antes. En 1997 se estimaba que cerca de nueve millones de mexicanos, casi todos en sus mejores años productivos, residían en Estados Unidos. Esos migrantes se convirtieron en una fuente de divisas de insospechada magnitud: alrededor de 6 000 millones de dólares en 1997, poco más que los ingresos por turismo. En los años siguientes las remesas aumentaron hasta llegar a más de 13 000 millones de dólares en 2003, sólo por debajo de la exportación petrolera, pero más que la inversión extranjera y que los ingresos por turismo. Cuatro entidades del centro del país, Michoacán, Jalisco, Guanajuato y el Estado de México, recibían los mayores montos.

Hacia el fin del siglo XX tres cuartas partes de la población vivían en las ciudades, pero al mismo tiempo el resto se dispersaba en un número asombroso de pequeñas localidades rurales. Las mujeres, que cada vez tenían menos hijos (el promedio descendió de 6.1 en 1974 a 2.5 en 1999), se habían sumado de manera masiva al mercado de trabajo. El analfabetismo había descendido de 45% en 1960 a 9.5% en el año 2000. Los protestantes, organizados en distintas iglesias, eran cada vez más numerosos, sobre todo en el Sureste. Los divorcios y el número de hogares encabezados por mujeres aumentaron. En otro terreno, en el de la opinión pública, la apertura de los medios de comunicación, la competencia entre ellos y la independencia respecto a las posturas gubernamentales reforzaron la participación de ciudadanos en diversos campos, como la defensa de



Familia en espera de cruzar la frontera hacia los Estados Unidos, Ciudad Juárez, Chihuahua, J. Guadalupe Pérez, 2000. Archivo Cuartoscuro.

los derechos humanos, de las mujeres, de los desaparecidos, de los indígenas, de los enfermos de sida y de los homosexuales. La multiplicación de las organizaciones no gubernamentales era otro síntoma de este activismo ciudadano. Los cientos de indocumentados muertos cada año en su esfuerzo por llegar al vecino país del norte o las más de trescientas jóvenes mujeres asesinadas en Ciudad Juárez, Chihuahua, desde 1990, encontraron amplios espacios en los periódicos y los medios electrónicos.

Hay que subrayar que al parejo de las grandes dificultades económicas se abría paso una poderosa fuerza para transformar los arreglos políticos y dar mayor cabida a las prácticas democráticas, al menos en los procesos electorales. Indicio de ello fue la reforma constitucional de 1996 que dio autonomía



Mujeres indígenas de diferentes comunidades mexiquenses presentaron pruebas de las acciones que el PRI llevó a cabo en el Estado de México para inducir el voto, 17 de mayo de 2000. Archivo Cuartoscuro.

plena al Instituto Federal Electoral (IFE). Por primera vez desde 1946 el gobierno federal no tenía el control de las elecciones, que pasaba ahora a manos de ciudadanos sin partido. El nuevo IFE expresaba el agotamiento del viejo arreglo político basado en la hegemonía del PRI y su vinculación con el presidente de la República; también dejaba ver la decisión clara de crear uno nuevo, acorde con las exigencias de una ciudadanía cada vez más activa. Lo mismo indicaban las reformas que dieron lugar a la elección del jefe de gobierno del Distrito Federal, una de las

posiciones vitales del presidencialismo de viejo cuño. La oposición ganaba más y más elecciones en municipios, congresos locales y gubernaturas. Destaca el triunfo del perredista Cárdenas, quien se convirtió en el primer jefe de gobierno del Distrito Federal en 1997. También en este año el PRI perdió por primera vez la mayoría en la Cámara de Diputados.

En 2000, con una población de 97.5 millones de habitantes, casi cinco veces más que en 1930, México era el undécimo país más poblado del mundo. Algunos datos mostraban un mejoramiento en la situación social: la esperanza de vida llegó a setenta y cinco años, cuando en 1930 era de sólo treinta y seis. La reducción de la natalidad y de la mortalidad infantil sustentaba una tendencia hacia el envejecimiento de la sociedad. Pero por otro lado, desde 1984 la desigualdad social se había acrecentado, favoreciendo al estrato social más rico. Como contraparte, poco más de la mitad, según las cuentas del gobierno, o casi dos tercios de la población, según algunos académicos, podía considerarse pobre. La geografía mostraba un gran contraste entre áreas ricas como el Distrito Federal, el Occidente y el Norte, y las áreas pobres, cada vez más pobres, del Sur (Guerrero, Oaxaca, Chiapas).

Las elecciones presidenciales de 2000 tuvieron lugar en un escenario caracterizado por una inseguridad que parecía vinculada a la corrupción institucional, con escándalos de fraudes bancarios y delitos “de cuello blanco”, con una economía que crecía a tasas muy bajas, un desempleo que no cedía, y con salarios cuya capacidad adquisitiva había disminuido 73% desde 1976. El candidato priista a la presidencia fue el sinaloense Francisco Labastida. Compitió con Cárdenas y con el panista Vicente Fox, ex gobernador de Guanajuato.

En la noche del 2 de julio de 2000, para asombro de propios y extraños, el IFE y el presidente de la República anunciaron el triunfo de Fox. La esperanza se depositaba en un carismático personaje que había abandonado el mundo empresarial para ingresar a la vida política. Fox atrajo votos de distintos grupos de ciudadanos. Que la mayor parte de la población de-



seaba un cambio de régimen político era evidente, pero también lo era que no confiaba del todo en Fox. Así lo mostró el hecho de que el PAN no alcanzara ni por asomo la mayoría en el Congreso de la Unión. De cualquier modo, el triunfo del candidato opositor descabezaba el arreglo político surgido a raíz de la crisis provocada por el asesinato de Obregón en 1928, pues quedaba atrás la etapa del partido oficial y su vínculo con el presidente de la República en turno. Para fortuna de todos, otros componentes de ese arreglo, como la subordinación de las fuerzas armadas al presidente, se mantuvieron inalterados. De ese modo, el país entraba al nuevo siglo con un cambio fundamental, si bien limitado a la esfera política. La esperanza era que ese cambio se tradujera en una mejoría sustancial en las condiciones de vida de la mayoría de la población. Una sociedad cada vez más involucrada en los asuntos públicos, una sociedad cada vez más fuerte, cuidaría de que así ocurriera.

En estos siete decenios México vivió un periodo de estabilidad política y social. Éste es un rasgo principalísimo del siglo XX mexicano que no debe menospreciarse, sobre todo si se le compara con las turbulencias del siglo XIX. Asimismo es una etapa que contiene periodos de crecimiento económico que permitieron una notable expansión de las ciudades y de las clases medias urbanas. Sin embargo, esos rasgos no alcanzan a desmentir el alto costo que significó mantener en la pobreza o empobrecer a la mayor parte de la población del campo y de la ciudad y de agravar a los inconformes y opositores al gobierno. La perseverante desigualdad social pareció reducirse entre 1960 y 1980 pero volvió a acentuarse desde ese último año. Las etapas de la economía mundial (la gran depresión, el auge de la posguerra y la crisis iniciada en 1973) marcaron un patrón ineludible para la sociedad mexicana. El viraje de la economía hacia el mercado mundial y la economía norteamericana, y el abandono del modelo del Estado interventor



José Woldenberg y Vicente Fox en el momento de registrarse a la candidatura a la presidencia, 9 de enero de 2000. Archivo Cuartoscuro.

a mediados de la década de 1980 alimentaron la crisis del arreglo político del país construido desde 1929. Si a principios de la década de 1930 México vivía sumido en una depresión económica mundial y en una grave inestabilidad interna, en el año 2000 reorganizaba su sistema político en paz y en un contexto de dificultades económicas quizá no tan graves como las de 1929 pero sí más prolongadas. Una de las ganancias más claras de la sociedad mexicana en este lapso fue precisamente su fortalecimiento hacia el final de siglo, lo que explica el cambio político del año 2000. Pero es claro que a esa sociedad más activa y fuerte le queda aún mucho camino por andar para lograr un cambio más amplio y profundo.

AUTORES

Luis Aboites Aguilar: doctor en historia por El Colegio de México; investigador de El Colegio de México.

Pablo Escalante Gonzalbo: doctor en historia por la Universidad Nacional Autónoma de México; investigador de la Universidad Nacional Autónoma de México.

Bernardo García Martínez: doctor en historia por la Universidad de Harvard; investigador de El Colegio de México.

Javier Garciadiego: doctor en historia de México por El Colegio de México; doctor en historia de América Latina por la Universidad de Chicago; director de El Colegio de México.

Luis Jáuregui: doctor en historia por El Colegio de México; investigador del Instituto Mora.

Elisa Speckman Guerra: doctora en historia por El Colegio de México; investigadora de la Universidad Nacional Autónoma de México.

Josefina Zoraida Vázquez: doctora en historia de América por la Universidad Central de Madrid; doctora en historia por la Universidad Nacional Autónoma de México; investigadora de El Colegio de México.

ÍNDICE ONOMÁSTICO Y TOPONÍMICO

- Abad y Queipo, Manuel, 254
Abaj Takalik, 48
Acapulco, 134, 148, 179, 212,
259, 300
Aculco, 256
Agua Prieta, 456, 458-459
Aguascalientes, 142, 437, 438,
439
Aguascalientes, estado de, 464,
564
Aguas Calientes, 78
Aguateca, 78
Ahuítzotl, 104
Alamán, Lucas, 269, 276, 278,
295, 297, 329
Álamos, 189
Aldama, Juan, 253, 256
Alemán, Miguel, 493, 497, 499
Alemania, 117, 329, 346, 483
Allende, Ignacio, 253, 254-256
Allende, Salvador, 515
Almazán, Juan Andrew, 483,
497
Almonte, Juan N., 308-309
Alta California, 324
Alta Vista, 68
Altamirano, Ignacio Manuel, 330
Altar de Sacrificios, 49
Alva Ixtlilxóchitl, Fernando de,
161
Alvarado, Salvador, 426
Álvarez, Juan, 298, 300
Amaro, Joaquín, 464, 472
Amelia, 78
Anáhuac, 284
Angola, 116
Angostura, 291
Antillas, 124, 240
Antillas Mayores, 207
Apatzingán, 259
Apodaca, Juan Ruiz de, 260, 262
Arenas, Joaquín, 276
Arista, Mariano, 295, 297
Arizona, 86
Arrangoiz, Francisco de, 332
Arriaga, Camilo, 397
Arriaga, Jesús, *Chucho el Roto*,
348
Arriaga, Ponciano, 300
Atotonilco, 253
Atristáin, Miguel, 294
Austin, Esteban, 284
Austria, 311
Ávila Camacho, Manuel, 483,
488, 496
Azcapotzalco, 93, 95

Azcárraga, Emilio, 497
 Azores, islas, 116
 Azuela, Mariano, 461
 Baja California, estado de, 21, 175, 294, 297, 474, 499, 503, 528
 Balbuena, Bernardo de, 161
 Baranda, Joaquín, 351-352
 Barradas, Isidro, 276
 Bassols, Narciso, 461, 479
 Batista, Fulgencio, 506
 Batopilas, 189
 Bazaine, François Achille, 309
 Bejucal, 65
 Bélgica, 311, 346
 Belice, 178, 179
 Berlín, 528
 Bermúdez de Castro, Salvador, 288
 Bernal, Heraclio, *El Rayo de Sinaloa*, 348
 Bonaparte, José, 249
 Bonaparte, Napoleón, 239, 247, 249
 Bonillas, Ignacio, 453, 456
 Brasil, 116
 Bravo, Nicolás, 259, 269-270, 276, 285
 Brownsville, 322
 Bucareli, Antonio María de, 217, 218, 221, 224
 Búho-Lanzadardos, 65
 Bulnes, Francisco, 351
 Bustamante, Anastasio, 276, 278-279, 283
 Bustamante, Carlos María de, 329
 Bustos, Hermenegildo, 332
 Cabañas, Lucio, 508
 Cabo Verde, 116
 Cabrera, Luis, 401
 Cacaxtla, 75, 76, 77, 81
 Cádiz, 181, 182, 254, 257
 Cajeme, 321
 Calakmul, 69, 70, 73, 79
 Calderón, Fernando, 329
 California, 288-290
 Calleja, Félix María, 254, 256, 257, 259
 Calpulalpan, 304, 308
 Campeche, 275
 Campeche, estado de, 49, 175, 179, 351, 516, 517
 Campo, Ángel de, 390
 Canadá, 529
 Cananea, 357, 376, 380, 381, 397, 400, 426
 Canarias, islas, 116
 Cañedo, Francisco, 358
 Cantón, 148
 Carácuaro, 254
 Cárdenas, Cuauhtémoc, 535, 527, 535
 Cárdenas, Lázaro, 473-475, 478, 481, 483, 485, 488, 507
 Carlos I de Habsburgo (o Carlos V de Alemania), 117
 Carlos III, 199, 200-201, 212, 226
 Carlos IV, 199-201, 231
 Carlota Amalia, 311
 Caro Quintero, Rafael, 525
 Carranza, Venustiano, 401, 403, 424, 427, 433, 439, 442, 443, 447-448, 450-453, 456, 462
 Casafuerte, marqués de, 184
 Casas Grandes, 86
 Casasús, Joaquín, 351
 Caso, Alfonso, 461
 Caso, Antonio, 391, 460
 Castilla, 116-117, 121
 Castillo, Heberto, 511

Castro, Fidel, 506-507
 Cavallari, Javier, 333
 Celaya, 141, 253, 258
 Cerro de las Mesas, 37, 47
 Chak Tak Ichaak, 65
 Chalcatzingo, 37
 Chalchihuites, 23
 Chalchiuhtlicue, 57, 59
 Chalco-Atenco, 92
 Chapultepec, 312
 Chayal, 68
 Chiapa de Corzo, 48-49
 Chiapas, 48, 70, 73, 75, 78, 105, 108-109, 144, 179, 241, 313, 500, 530, 535
 Chichén Itzá, 82, 86-88, 90
 Chihuahua, estado de, 21, 86, 141, 189, 215, 238, 370, 372, 403, 416, 256, 275, 420, 426, 446, 449-450, 500, 503, 508-509, 523, 526, 533
 Chilapa, 259
 Chile, 270
 Chilpancingo, 259
 China, 148, 151
 Cholula, 75, 89, 90
 Ciudad Juárez, 376, 406, 408, 417, 500, 523, 533
 Clausell, Joaquín, 390
 Clavé, Pelegrín, 332
 Clouthier, Manuel J., 527
 Coahuila, estado de, 22, 175, 240, 280, 284, 372, 403, 420, 424, 426-427, 450, 474, 503, 526
 Coatlinchan, 93
 Coe, Michael, 65
 Colima, estado de, 47, 68, 108, 303, 313, 464
 Colombia, 270, 295
 Colón, Cristóbal, 116, 113

Colosio, Luis Donald, 531
 Columbus, 448
 Comonfort, Ignacio, 298, 300-302
 Comte, Augusto, 330
 Copán, 76
 Córdoba, 118-119
 Corral, Ramón, 354, 359, 362, 397, 402
 Cortés, Hernán (o Hernando), 109, 119-120, 127-128, 162
 Cortés, Martín, 144
 Cosío Villegas, Daniel, 461
 Couto, Bernardo, 294
 Coyoacán, 92-93
 Creelman, James, 359
 Croix, Francisco de, 207, 209, 212, 214
 Cruz, José de la, 256
 Cruz, Juana Inés de la, 168
 Cuauhtémoc, 109, 120
 Cuautla, 259
 Cuba, 116-117, 152, 155, 241, 508, 115
 Cuéllar, José Tomás de, 330, 390
 Cuernavaca, 136
 Cuesta, Jorge, 478
 Cuevas, Luis G., 294
 Cuicuilco, 45, 47-48, 51
 Culhuacan, 89, 93
 Cusihuiríachic, 189
 Dainzú, 41
 Degollado, Santos, 308
 Dehesa, Teodoro, 351, 358
 Delgado, Rafael, 390
 Díaz, Félix, 417, 422, 452
 Díaz, Porfirio, 314, 318, 321-322, 335, 394, 397, 400-401, 417, 338, 340, 341, 346-349, 351, 354, 359, 364, 381, 391, 402, 406-408, 413, 421, 424

- Díaz Mirón, Salvador, 387
 Díaz Ordaz, Gustavo, 177, 508-509
 Díaz Soto y Gama, Antonio, 442
 Diéguez, Manuel, 426
 Distrito Federal, 259, 262, 269, 224, 372, 280, 473, 502, 534, 535
 Doblado, Manuel, 309
 Dolores, 253
 Domínguez, Miguel, 253
 Dos Pilas, 78
 Dublán, Manuel, 364
 Durango, estado de, 23, 86, 141, 226, 236, 240, 246, 370, 372, 403, 420, 426, 474, 480, 523
 Echeverría, Luis, 512-515, 517
 Ecuador, 308
 El Baúl, 48-49
 El Jaguar (u Ocho Venado), 87
 El Mirador, 49
 El Perú, villa de, 65
 El Zape, 23
 Elías Calles, Plutarco, 426, 452, 456, 457, 461-462, 464, 473, 474
 Escobedo, Mariano, 322
 España, 112, 117n, 124, 133, 134-135, 139, 149, 151-152, 158, 160, 163, 166-167, 175, 179, 181-182, 194, 197, 199, 205, 212, 214, 224, 231, 235, 238, 239, 242-243, 249, 256, 262, 288, 308, 320, 324
 Estados Unidos, 265, 269, 270, 274-276, 283, 285, 288, 290, 294, 298, 300, 304, 307, 318, 320, 321, 324, 326, 332, 346-347, 357-358, 366-367, 375, 377, 380, 397, 400, 402, 443, 453, 458-459, 462, 470, 479, 483, 485, 489, 497, 506, 508, 517, 521-522, 525, 529, 531-533
 Estrada, José María, 332
 Feijoo, Benito Jerónimo, 199
 Felipe IV, 152
 Felipe V, 200, 281
 Fernández de Lizardi, José Joaquín, 329
 Fernando VII, 249, 257
 Figueroa, hermanos, 407
 Filipinas, 148, 155, 207
 Filisola, Vicente, 285-286
 Flores, Manuel Antonio, 227
 Flores Magón, Jesús, 397
 Flores Magón, Ricardo, 294, 397
 Florida, 155, 283
 Fox, Vicente, 535, 537-538
 Francia, 181, 194, 218, 286-288, 308, 311, 320, 346, 358, 362, 483
 Franco, Francisco, 478
 Frías, Heriberto, 390
 Fuentes, Carlos, 497-498
 Gadsden, James, 297
 Galeana, Hermenegildo, 259
 Galván, Rafael, 516
 Gálvez, Bernardo de, 226
 Gálvez, José de, 201, 207, 209, 224, 226-227
 Gálvez, Matías de, 221, 226
 Gamboa, Federico, 390
 García Icazbalceta, Joaquín, 332
 Garza Sada, Eugenio, 514-515
 Gelves, marqués de, 152
 Gómez Farías, Valentín, 278-280
 Gómez Morín, Manuel, 461, 478, 482
 Gómez Pedraza, Manuel, 276, 278
 González, Manuel, 338, 365
 González, Pablo, 421, 430
 González Garza, Roque, 442
 González Ortega, Jesús, 313
 Gorostiza, Manuel Eduardo de, 324
 Gran Bretaña, 249, 270, 288, 308, 320, 483, 521
 Gran Colombia, 270
 Granados Gálvez, José Joaquín, 190
 Guadalajara, 134, 217, 226, 234, 240, 256, 269, 289, 303, 324, 326, 376, 377, 433, 491
 Guadalupe, villa de, 294
 Guanaceví, 289
 Guanajuato, 253-254, 256
 Guanajuato, estado de, 108, 189, 214, 217, 226, 303, 324, 358, 372, 385, 390, 450, 465, 480, 532, 535
 Guatemala, 48, 62, 87, 108-109, 124, 143, 178, 240-241, 358, 500
 Guaymas, 374, 575
 Guerrero, estado de, 37, 49, 107-108, 303, 313, 406-407, 430, 508, 435
 Guerrero, Vicente, 259, 262, 264, 276, 278, 284
 Guinea, 116
 Gutiérrez, Eulalio, 437, 442
 Gutiérrez de Estrada, José María, 280, 287
 Gutiérrez Nájera, Manuel, 387
 Guzmán, Martín Luis, 461
 Guzmán, Nuño de, 127, 129
 Habsburgo, Francisco José de, 313
 Henríquez Ureña, Pedro, 391, 460
 Hernández de Córdoba, Francisco, 117
 Hernández Galicia, Joaquín *La Quina*, 528
 Herrera, José Joaquín de, 287-288, 295
 Hidalgo, 83, 88-90, 372, 430, 491
 Hidalgo y Costilla, Miguel, 253-254, 256
 Hitler, Adolfo, 278
 Huatabampo, 23
 Huatulco, 134
 Huerta, Adolfo de la, 426, 452, 458, 462
 Huerta, Victoriano, 416, 420, 422, 424, 427, 430, 433, 436, 438, 449
 Humboldt, Alejandro de, 275
 Iglesias, José María, 319, 322
 Iguala, 262, 264
 Ihuatzio, 82, 108
 India, 116, 151, 511
 Inglaterra, 181-182, 194, 234, 238, 240, 243, 346, 358, 366
 Islas Canarias, 116
 Italia, 268, 321, 329, 483
 Iturbide, Agustín de, 260, 262, 264-265, 268-269, 274, 300, 324
 Iturrigaray, José de, 249, 235-236, 243
 Itzamnaaj Balam II, 70
 Izapa, 48-49, 51
 Iztapalapa, 93
 Izúcar, 259
 Jackson, Andrew, 285
 Jalapa, 186, 276
 Jalisco, 22, 47, 68, 108, 129, 217, 371-372, 430, 433, 450, 464, 499, 533
 Jamaica, 116, 155, 175
 Japón, 358, 483

- Jaramillo, Rubén, 506
 Jécker, Juan B., 308
 Jerez, 141
 Jiménez, José Mariano, 256
 Juan Pablo II, 521
 Juárez, Benito, 303-304, 308, 314, 318, 320-321, 330, 332, 337-338, 342, 343, 346
 Kabal Xook, 70
 Kaminaljuyú, 51, 65
 Kan Balam (o Kinich Kan Balam II), 73
 Keynes, John M., 488, 521
 Kinich Janaab Pakal I (o Pakal el Grande), 73
 Kinich Kan Balam (o Kan Balam), 73
 Kucumatz, 87
 Kukulcán, 87-88, 90
 La Habana, 179, 194, 200, 207, 289
 La Laguna, 473, 489
 La Libertad, 48
 La Mojarra, 48-49
 La Venta, 27, 32, 34, 36-37, 42, 47
 La Ventilla, 64
 Labastida, Antonio Pelagio de, 303, 309, 318
 Labastida, Francisco, 535
 Lagos Cházaro, Francisco, 442
 Lakamhá, 73
 Landesio, Eugenio, 332
 Laredo, 319
 Lecumberri, 511
 León de la Barra, Francisco, 408, 417
 León, 141
 Lerdo de Tejada, Miguel, 295, 297, 329
 Lerdo de Tejada, Sebastián, 314, 318, 320-322, 330
 Limantour, José Yves, 351-353, 364, 397
 Lizana, Francisco Xavier, 253
 Lombardini, Manuel María, 295
 Lombardo Toledano, Vicente, 461, 478, 489
 Londres, 308, 313, 320
 López de Santa Anna, Antonio, 268-276, 278, 280-281, 283, 285, 287, 289, 291, 294-295, 297-298, 300, 308
 López Mateos, Adolfo, 500-501, 508
 López Portillo y Rojas, José, 390
 López Portillo, José, 512, 517, 519, 521
 López Rayón, Ignacio, 256, 257
 Los Tuxtlas, 37, 62
 Lozada, Manuel, 321
 Luis XIV, 181
 Luisiana, 175, 283
 Macedo, Miguel, 351
 Macedo, Pablo, 351
 Madera, 508-509
 Madero, Francisco I., 401-403, 407-408, 412-413, 416-417, 422-424, 462
 Madrid, 200, 227, 264
 Madrid, Miguel de la, 521
 Magdaleno, Mauricio, 478
 Manila, 148, 207
 Manzanillo, 376
 Marcha, Pío, 268
 Marcos, *subcomandante*, 531
 Martínez, Mucio P., 358
 Mata, Filomeno, 357
 Matacapán, 62, 69
 Matamoros, 275, 318-319
 Matamoros, Mariano, 259
 Maximiliano de Habsburgo, 309, 311, 313-314
 Mayapán, 82, 87, 108
 Mazatlán, 275
 Mejía, Tomás, 314
 Mendoza, Antonio de, 138-139, 158
 Mérida, 134, 215, 226, 390
 Mesilla, 297, 298, 324
 Mesoamérica, 23, 30, 32, 34, 37, 39, 45, 47, 49, 57, 68-69, 70, 88, 109
 Metztlán, 109
 Mexicali, 474
 México, ciudad de, 124, 134, 140, 144, 148, 154-155, 171, 191, 197, 205, 207, 224, 226-227, 231, 239, 241, 247, 254, 276, 291, 295, 311, 314, 322, 330, 338, 371, 377, 378, 397, 408, 426, 433, 436-437, 439, 443, 446-447, 456, 465, 466, 469, 479, 491, 493, 495-497, 509, 512, 522, 524-526, 530
 México, Estado de, 48, 139, 226, 278, 372, 437, 499, 532
 México-Tenochtitlan, 83, 93, 94, 111, 119-121, 180
 México-Tlatelolco, 93
 Mezcala, 45, 47
 Michoacán, estado de, 47, 68, 75, 82-83, 108-109, 121, 134, 141, 214, 217, 240, 243, 278, 303, 372, 430, 448, 450, 464, 527, 532
 Mier y Terán, Manuel, 259, 278
 Mina, Francisco Xavier, 260
 Miramar, 311
 Miramón, Miguel, 304, 314
 Mixcoac, 93
 Moctezuma Ilhuicamina (o Moteczuma), 21, 120, 121
 Monclova, 175
 Monte Albán, 39, 42, 45, 68, 75
 Monterrey, 240, 291, 319, 371, 376-377, 436, 479, 491-492, 500, 515
 Montoya, Matilde, 387
 Mora, José María Luis, 326, 329
 Morelia, 478
 Morelos y Pavón, José María, 254, 257, 259, 309
 Morelos, estado de, 37, 45, 49, 69, 75, 406, 412, 430, 437, 449
 Motolinía, fray Toribio de, 133
 Muñoz, Rafael F., 462
 Mussolini, Benito, 478
 Nakhbé, 49
 Napoleón III, 308-309, 311-312, 314
 Naranjo, 73
 Narváez, Pánfilo de, 120
 Nayarit, estado de, 47, 68, 372
 Negrete, Pedro Celestino, 269
 Nervo, Amado, 387
 Nezahualcōyotl, 21
 Novo, Salvador, 475, 478
 Nueva España, 110, 113, 117n, 121, 124, 128, 133, 135-141, 143, 145, 148-149, 151-152, 154-155, 158, 160-163, 166-167, 171-172, 178-180, 182, 184-185, 189-192, 194
 Nueva Galicia, 128-129, 134, 136, 140, 143, 185
 Nueva Granada, 224
 Nueva Orleans, 241, 298
 Nueva Rosita, 503
 Nueva Vizcaya, 141
 Nueva York, 470
 Nuevo Laredo, 376
 Nuevo León, 141-142, 240, 352,

- 354, 359, 371, 372, 427, 499
 Nuevo México, 83, 86, 141, 175, 178, 290, 324, 448
 Nuevo Santander, 187, 209, 240
 O'Donohú, Juan de, 264-265
 Oaxaca, estado de, 32, 39, 45, 62, 68, 90, 105, 107, 134, 217, 226, 236, 240-241, 269, 303, 314, 322, 337, 357, 430, 448, 450, 452, 534-535
 Obregón González, Joaquín, 358
 Obregón, Álvaro, 420-421, 426, 430, 433, 437, 442, 452-453, 456-459, 462, 464, 466, 471, 537
 Ocampo, Melchor, 300, 304, 308, 330
 Ocho Venado (o El Jaguar), 87
 Olivares, conde-duque de, 152
 Orizaba, 311, 367, 380, 437
 Orozco, José Clemente, 461
 Orozco, Pascual, 403, 407, 408, 417, 426
 Orozco y Berra, Manuel, 332
 Ortega, Aniceto, 333
 Ortiz de Domínguez, Josefa, 253
 Ortiz Rubio, Pascual, 471, 473
 Otumba, 59
 Pachuca, 59, 385
 Padilla, Ezequiel, 497
 Pakal el Grande (o Kinich Janaab Pakal I), 73
 Palafox, Juan de, 158, 163
 Palenque, 65, 70, 73, 75, 79
 Pánuco, 124
 Paquimé, 86
 Paredes y Arrillaga, Mariano, 287-290
 París, 278
 Parral, 161
 Pátzcuaro, 82, 107, 108
 Payno, Manuel, 229, 330, 260
 Paz, Octavio, 497, 498, 511
 Pearl Harbor, 483
 Peláez, Manuel, 452
 Peña y Peña, Manuel de la, 294
 Perú, 117, 134, 135, 139, 148, 149, 151, 155, 224, 270
 Petén, 49, 51, 62, 65, 70, 73
 Petexbatún, 78
 Piedras Negras, 65, 70, 319
 Pimentel, Francisco, 331-332
 Pineda, Rosendo, 351
 Pino Suárez, José María, 408
 Pío IX, 303
 Poinsett, Joel R., 276, 283
 Polk, James, 289-290, 294
 Polonia, 483
 Portes Gil, Emilio, 473
 Portilla, Anselmo de la, 332
 Portugal, 249
 Posada, José Guadalupe, 390
 Prieto, Guillermo, 300, 330, 332
 Progreso, 376
 Puebla, 124, 134, 187, 209, 311, 314, 324, 376-377, 380, 385, 403
 Puebla, estado de, 59, 75, 81, 155, 158, 180, 217, 226, 240, 290-291, 301, 309, 314, 358, 371-372, 430, 437, 446, 450, 491
 Pueblo Bonito, 83
 Puente de Calderón, 256
 Puerto Rico, 116
 Querétaro, 295, 324, 451
 Querétaro, estado de, 90, 105, 253, 294, 303, 314, 436, 446, 464
 Quetzalcóatl, 51, 57, 75-77, 81, 87-90
 Quintana Roo, estado de, 108
 Quintana, Bernardo, 497
 Rabasa, Emilio, 390
 Ramírez, Ignacio, 330
 Reagan, Ronald, 521
 Real del Monte, 189
 Rebolledo, Efrén, 387
 Revillagigedo, segundo conde de, 218, 227, 231
 Revueltas, José, 511
 Revueltas, Silvestre, 478
 Reyes, Alfonso, 391, 460
 Reyes, Bernardo, 351-352, 354, 358-359, 362, 397, 400, 401, 406, 417, 422
 Riaño, Juan Antonio, 253
 Riego, Rafael de, 260
 Río Azul, 65
 Río Blanco, 357, 380-381
 Río Pesquero, 37
 Río Verde, 59
 Riva Palacio, Vicente, 260, 319, 330, 332
 Rivera, Diego, 461, 478
 Roa Bárcena, José María, 332
 Rodríguez, Abelardo L., 473
 Rodríguez, Diego, 168
 Romero, Matías, 319-320, 364
 Romero Rubio, Carmen, 342-343
 Romero Rubio, Manuel, 343, 351
 Ruffo, Ernesto, 528
 Ruiz Cortines, Adolfo, 499
 Ruiz de Apodaca, Juan, 260
 Ruiz Massieu, José Francisco, 531
 Rulfo, Juan, 497
 Sahagún, Bernardino de, 133
 Sak Kuk, 73
 Salamanca, 141, 322
 Salinas de Gortari, Carlos, 527-528
 Saltillo, 141, 240, 256
 San Andrés Tuxtla, 49
 San Antonio, 402
 San Antonio Nogalar, 23
 San Blas, 275
 San Cristóbal de las Casas, 530
 San Cristóbal Ecatepec, 259
 San José Mogote, 32, 42
 San Juan de los Lagos, 240, 253
 San Juan de Ulúa, 260, 268, 274
 San Lorenzo, 22, 34, 36-37
 San Luis de la Paz, 214
 San Luis Potosí, 141, 376-377, 390, 397
 San Luis Potosí, estado de, 23, 59, 69, 214, 226, 231, 240, 300, 372, 402, 427, 430, 503
 San Miguel el Grande, 253
 Sánchez, Graciano, 478
 Santa Bárbara, 141
 Santa Fe, 141, 275, 326
 Santa Rosalía, 376
 Santa Teresa de Cabora, 375
 Santo Domingo, 116, 175
 Scott, Winfield, 291, 294
 Seibal, 49, 78, 79
 Serdán, Aquiles, 403
 Sevilla, 133, 145, 148, 154-155, 182, 256
 Sierra, Justo, 351
 Sigüenza y Góngora, Carlos de, 168, 170
 Silao, 308
 Sinaloa, 83, 141, 162, 191, 226, 240, 348, 358, 370, 430, 433
 Siqueiros, David Alfaro, 461, 478
 Sisal, 275
 Siyaj Chan Kawiil II, 65
 Siyaj Kak, 65
 Slim, Carlos, 528
 Sonora, 23, 141, 162, 179, 185, 226, 348, 370, 372, 375,

- 380, 403, 420, 426-427,
450, 474, 480, 526
Tabasco, 178-179, 303, 351,
412, 430, 474, 517
Tablada, José Juan, 387
Tacubaya, 93
Taft, William, 424
Tajín, 75, 81
Tamaulipas, 23, 187, 240, 372,
427, 480
Tamayo, Rufino, 497
Tampico, 274-275, 278, 287, 436
Taxco, 186, 259
Tayasal, 109, 178
Taylor, Zachary, 289
Tecoac, 322
Tehuantepec, 48, 62, 108-109,
175, 294, 297, 304
Teloloapan, 107
Tenochtitlan (o México-
Tenochtitlan), 20, 82-83, 89-
90, 93-94, 104-105, 109
Teopantecuanitlán, 37
Teotenango, 77
Teotihuacán, 22, 45, 51, 53, 56-
57, 59, 62, 64-65, 68-69,
76, 81, 83, 89-90
Teotitlán, 62
Tepeji, 59
Tepexpan, 27
Tepic, 321
Teresa de Mier, Servando, 260,
268, 329
Terrazas, familia, 426
Texas, 179, 185, 240, 275, 280-
281, 283-285, 288, 324
Texcoco (o Tetzcoco), 25, 82,
93-95, 108
Tezcatlipoca, 88
Thatcher, Margaret, 521
Tikal, 49, 51, 62, 64-65, 68, 70,
73, 79
Tingambato, 68
Tixtla, 259
Tlacolula, 42
Tlacopan, 82, 93-95, 108
Tláloc, 20
Tlapacoya, 34, 39
Tlatelolco, 94, 109
Tlatilco, 30
Tlaxcala, 380, 430, 437
Tlaxcala, estado de, 59, 81, 430,
446
Tok Ichaak, 65
Tolsá, Manuel, 224, 227
Toluca, 81, 95
Tomochic, 375
Toniná, 69, 70, 79
Torreón, 376
Torres, José Antonio, 354
Torri, Julio, 460
Tres Zapotes, 47, 49
Trist, Nicholas, 294
Tula, 22, 59, 82-83, 86-88, 90
Tulum, 108
Tututepec, 107, 109
Tuxpan, 376
Tuxtepec, 62, 322, 336, 343
Tzintzuntzan, 82, 108
Uaxactún, 49, 64-65
Unión Soviética, 484, 489, 506,
521, 528
Urquizo, Francisco L., 462
Uxmal, 41, 82, 87
Valencia, Gabriel, 287
Valero, marqués de, 182, 184
Valladolid, provincia o
intendencia de, 217, 226
Valladolid de Michoacán (hoy
Morelia), 134, 214, 242,
243, 253-254, 259, 262
Valle de Toluca, 57, 256
Valle, Leandro, 308
Vallejo, Demetrio, 506
Vanegas Arroyo, Antonio, 390
Vasconcelos, José, 291, 457,
460-462
Vaticano, El, 394, 528
Vázquez Gómez, Francisco, 401,
403, 408, 412
Vázquez, Genaro, 508
Velasco, José María, 332, 390
Velázquez, Fidel, 489, 490
Venegas, Francisco Xavier, 254,
257
Veracruz, 254, 275-276, 278,
287, 291, 294, 385, 430,
433, 451
Veracruz, estado de, 27, 48, 62,
75, 119-120, 133, 148, 152,
175, 178, 207, 217, 226,
234, 238, 264, 268, 290,
303-304, 308-309, 311,
313-314, 320-321, 326-327,
351, 358, 366, 371-372,
417, 430, 439, 446, 448,
450, 452, 499, 517
Victoria, Guadalupe, 259, 269-
270, 276
Vilar, Manuel, 337
Villa, Pancho, 407, 416, 421,
426, 430, 433, 438, 439,
442, 446, 448, 456, 460,
462
Villa de Reyes, 23
Villalba, Juan de, 207
Villamanrique, marqués de, 143
Villaurrutia, Xavier, 475, 478
Washington, D.C., 304, 423,
430, 453
Wilson, Woodrow, 424, 433
Xibalbá, 73
Xipe, 104
Xochicalco, 75-77, 81
Xochimilco, 92
Yax Nuun Ayiin I, 65
Yaxchilán, 70, 73, 78-79
Yermo, Gabriel de, 249
Yopitzinco, 107
Yucatán, 62, 70, 82, 87, 108,
109, 119, 124, 129, 134,
143-144, 178-179, 241,
269, 290, 295, 348, 351,
357, 375, 412, 446, 474,
491
Yuknoom el Grande, 73
Yuknoom-Cabeza, 73
Zabludowsky, Jacobo, 511
Zacatecas, 269, 275, 390
Zacatecas, estado de, 269, 280,
281, 303, 324, 372, 420,
427, 430, 433, 464
Zamora, 141
Zapata, Emiliano, 407, 408,
412, 417, 439, 442, 456
Zaragoza, Ignacio, 309
Zavala, Lorenzo de, 385, 329
Zedillo, Ernesto, 531
Zimmermann, Arthur, 453
Zitácuaro, 257
Zuloaga, Félix, 303-304

Nueva historia mínima de México ilustrada
se terminó de imprimir en octubre de 2008
en los talleres de
Corporación Mexicana de Impresión, S.A. de C.V.