



UNIVERSIDAD AUTÓNOMA DEL ESTADO DE MÉXICO
SECRETARÍA DE RECTORÍA
DIRECCIÓN DE IDENTIDAD UNIVERSITARIA
COLEGIO DE CRONISTAS

UN REENCUENTRO CON LA HISTORIA DE LA FACULTAD DE ENFERMERÍA Y OBSTETRICIA



*M. en A. M. Victoria Maldonado González
Cronista de la Facultad de Enfermería y Obstetricia*

Marzo 2021

SR

Secretaría de Rectoría

i
Dirección
de Identidad
Universitaria



COMITÉ EDITORIAL, Colegio de Cronistas:

1. M. en Dis. Ma. del Carmen García Maza
Cronista de la Facultad de Artes
2. M. A. S. Héctor Hernández Rosales
Cronista de la Facultad de Antropología
3. Arq. Jesús Castañeda Arratia
Cronista de la Facultad de Arquitectura Y
Diseño
4. M. en C. Ernesto Olvera Sotres
Cronista de la Facultad de Ciencias
5. M. en D. A. E. S. Andrés V. Morales Osorio
Cronista de la Facultad de Ciencias
Agrícolas
6. M. A. P. Julián Salazar Medina
Cronista de la Facultad de Ciencias
Políticas y Sociales
7. Dr. en C.P. y E. Alfredo Díaz y Serna
Cronista de la Facultad de Ciencias de la
Conducta
8. Mtra. en C. Ed. Francisca Ariadna Ortiz
Reyes
Cronista de la Facultad de Contaduría y
Administración
9. M. en D. P. Félix Dottor Gallardo
Cronista de la Facultad de Derecho
10. Dr. en E. L. Emmanuel Moreno Rivera
Cronista de la Facultad de Economía
11. M. en A. M. Victoria Maldonado González
Cronista de la Facultad de Enfermería y
Obstetricia
12. M. en G. Efraín Peña Villada
Cronista de la Facultad de Geografía
13. Dra. en H. Cynthia Araceli Ramírez
Peñalosa
Cronista de la Facultad de Humanidades
14. Dr. en Ing. Horacio Ramírez de Alba
Cronista de la Facultad de Ingeniería
15. M. en L. Alejandra López Olivera Cadena
Cronista de la Facultad de Lenguas
16. L. A. E. Elizabeth Vilchis Salazar
Cronista de la Facultad de Medicina
17. M. en C. José Gabriel Abraham Jalil
Cronista de la Facultad de Medicina
Veterinaria y Zootecnia
18. C. D. José Trujillo Ávila
Cronista de la Facultad de Odontología
19. Dra. en U. Verónica Miranda Rosales
Cronista de la Facultad de Planeación
Urbana y Regional
20. Dr. en E. T. Gerardo Novo Espinosa de los
Monteros
Cronista de la Facultad de Turismo Y
Gastronomía
21. M. en E. S. Elena González Vargas
Facultad de Química
22. L. en A. Donaji Reyes Espinosa
Cronista del Plantel "Lic. Adolfo López
Mateos" de la Escuela Preparatoria
23. M. en E. L. Federico Martínez Gómez
Cronista del Plantel "Nezahualcóyotl" de la
Escuela Preparatoria.
24. Lic. en H. Jesús Abraham López Robles
Cronista del Plantel "Cuauhtémoc" de la
Escuela Preparatoria.
25. M. en E. P. D. Maricela del Carmen Osorio
García
Cronista del Plantel "Ignacio Ramírez
Calzada" de la Escuela Preparatoria.
26. Dra. en C. Ed. Julieta Jiménez Rodríguez
Cronista del Plantel "Ángel Ma. Garibay
Kintana" de la Escuela Preparatoria.
27. L. L. E. Lidia Guadalupe Velasco Cárdenas
Cronista del Plantel "Isidro Fabela Alfaro"
de la Escuela Preparatoria
28. L. en A. P. Leticia Angélica Franco Cruz
Cronista del Plantel "Dr. Pablo González
Casanova" de la Escuela Preparatoria.
29. M. en E. S. María de los Ángeles González
Torres
Cronista del Plantel "Sor Juana Inés de la
Cruz" de la Escuela Preparatoria.
30. M. en Ed. Germán Méndez Santana
Cronista del Plantel "Texcoco" Escuela
Preparatoria.
31. L. en Leng. Cecilia Fuentes Guadarrama
Cronista del Plantel "Mtro. Ignacio Pichardo
Pagaza" de la Escuela Preparatoria
32. C.P. Carlos Chimal Cardoso
Cronista del Centro Universitario UAEM
Atlacomulco.



33. Dra. en C. A. Sara Lilia García Pérez
Cronista del Centro Universitario UAEM
Ecatepec
34. Dra. en A.P. Angélica Hernández Leal
Cronista de la Unidad Académica
Profesional Nezahualcóyotl
35. Mtro. en C. Pablo Mejía Hernández
Cronista del Centro Universitario UAEM
Temascaltepec
36. Dr. en Arq. Rubén Nieto Hernández
Cronista del Centro Universitario UAEM
Tenancingo
37. Dra. en Ed. Norma González Paredes
Cronista del Centro Universitario UAEM
Texcoco.
38. M. en E. V. Luis Bernardo Soto Casasola
Cronista del Centro Universitario UAEM
Valle de Chalco
39. L.A.E. Guadalupe González Espinoza
Cronista del Centro Universitario UAEM
Valle de México
40. M. en C. Ed. Ma. del Consuelo Narváez
Guerrero
Cronista del Centro Universitario UAEM
Valle de Teotihuacán
41. Dr. en Soc. Gonzalo Alejandro Ramos
Cronista del Centro Universitario UAEM
Zumpango
42. L. en Hist. Leopoldo Basurto Hernández
Cronista de la Unidad Académica
Profesional Huehuetoca
43. L. en N. Rocío Vázquez García
Cronista de la Unidad Académica
Profesional Acolman
44. L. en T. Agripina del Ángel Melo
Cronista de la Unidad Académica
Profesional Chimalhuacán
45. M. en A. Karina González Roldán
Cronista de la Unidad Académica
Profesional Cuautitlán Izcalli
46. Dra. en C. Ana Lilia Flores Vázquez
Cronista de la Unidad Académica
Profesional Tianguistenco
47. M. en S.P. Estela Ortiz Romo
Cronista del Centro de Enseñanza de
Lenguas
48. M. en G. D. Cesar Alejandro Barrientos
López
Cronista de la Dirección de Actividades
Deportivas
49. Dr. en Hum. J. Loreto Salvador Benítez
Cronista del Instituto de Estudios Sobre la
Universidad
50. L. en Com. Leoncio Raúl León Mondragón
Cronista de la Escuela de Artes Escénicas

COMPILADORES:

M. en D. Jorge Hurtado Salgado, Director
de Identidad Universitaria

L.L.I. Claudia Velázquez Garduño
Responsable del Área de Divulgación,
Difusión y Gestión de la Calidad de la DIU

Un reencuentro con la historia de la Facultad de Enfermería y Obstetricia

***M. en A. M. Victoria Maldonado González
Cronista de la Facultad de Enfermería y Obstetricia***



Fuente: Archivo FEyO.

La importancia de conocer la historia de las Instituciones Académicas de la UAEM estriba, en destacar aquellos sucesos que dieron vida, o que de alguna manera sustentaron los eventos que obstaculizaron o fortalecieron la práctica académica y sus repercusiones en nuestras comunidades, lo que nos ha permitido también, la construcción de la identidad como universitarios y como integrantes de esta comunidad., Fernando Báez refiere: «Somos lo que recordamos que somos, de modo que sin memoria no hay identidad posible» Desde sus inicios la Facultad de Enfermería y Obstetricia ha cumplido con los objetivos para los cuales fue creada.



Establecida hace 124 años como Escuela de Obstetricia, el 25 de marzo de 1896, la Legislatura local promulgó el decreto de su creación, iniciando la preparación en obstetricia en la Casa de Maternidad e Infancia “Concepción Cardoso de Villada” el 16 de septiembre del mismo año.

En 1899, la Escuela se integra al Hospital General “Brigadier José Vicente Villada”. En este ciclo escolar egresaron cuatro alumnas, posteriormente, para el año 1900, egresa la primera partera.

Tras un periodo irregular en su funcionamiento (1917-1938), la Escuela adquiere en 1942 un local propio, el que se denominó “Soledad Orozco de Ávila Camacho”.

En 1954 se decide adoptar el plan de estudios vigente en la Universidad Nacional Autónoma de México. Asimismo, la Escuela es incorporada al Instituto Científico y Literario Autónomo (ICLA), al igual que Jurisprudencia, Medicina, Comercio y Administración, Escuela Preparatoria y Pedagogía Superior; es así como al transformarse el ICLA a Universidad el 3 de marzo de 1956, la Escuela de Enfermería ya pertenecía a la Universidad Autónoma del Estado de México (UAEM.)

Posteriormente hubo un periodo en el que, después de haber recibido clases en el actualmente conocido como Edificio Central o Edificio de Rectoría, la Escuela se trasladó al Hospital “Adolfo López Mateos” (López: 2009).

Estos cambios se llevaron a cabo durante un año aproximadamente, debido a la construcción del edificio actual.

Es en el año de 1962-1964 cuando el entonces Rector, doctor Mario César Olivera Gomeztagle, logró que el gobierno federal, encabezado por el Lic. Adolfo López Mateos, donara a la Universidad, un terreno de 10 hectáreas al sur de Toluca, donde antiguamente había estado el campo de aviación. En este lugar se construyeron la Facultad de Medicina, Escuela de Enfermería y la Preparatoria No 1, así como campos deportivos de la Universidad.



La inauguración de este plantel se llevó a cabo en junio de 1966, siendo gobernador constitucional del estado el Lic. Juan Fernández Albarrán, y Rector de la UAEM el Dr. Jorge Hernández García, y como director de la Escuela de Enfermería el M.C. Antonio S. Naime Karam, durante el periodo del Lic. Gustavo Díaz Ordaz como presidente de la República Mexicana.

De esta manera, la Escuela de Enfermería y Obstetricia adquiere sus propias instalaciones ubicadas en Paseo Tollocán s/n esquina Jesús Carranza, colonia Moderna de la Cruz (López: 2009).

Es en esta etapa que la Escuela de Enfermería (en ese entonces) suspende la carrera de Obstetricia, quedando únicamente la de Enfermería, el título se otorgaba como Enfermera General.

Entre 1960 y 1979 solamente se contaba con el plan de estudios de enfermero general. El nivel medio superior se inició en 1980 simultáneamente con los estudios de enfermera general.

En 1973-1974 se iniciaron las especialidades postécnicas con el curso de Pediatría y en 1978 el curso de Administración de los Servicios de Enfermería, además de Enfermería Medico Quirúrgica, Terapia Intensiva, entre otros.

A partir de 1980 se llevó a cabo el plan de estudios de Enfermería semiabierta, con duración de tres años. En este mismo año se realizó el primer curso complementario para obtener el grado de Licenciatura en Enfermería, que, tras haber sido autorizado por el H Consejo Universitario en agosto de 1981, inició en octubre del mismo año, realizándose sólo cuatro promociones.

En 1982 inicia la Licenciatura en Enfermería escolarizada, con 65 alumnas y dos alumnos.

Durante 1987, la Escuela hace presencia en las unidades académicas de Zumpango (UAPZ) y Atlacomulco (UAPA), con el nivel medio superior.



El 30 de junio de 1995 es aprobado el programa de Maestría en Enfermería con dos énfasis: uno en Administración y el otro en Salud Pública, ambos planes empezaron a funcionar el 25 de septiembre del mismo año.

Como consecuencia de lo anterior, en noviembre de 1995, la Escuela de Enfermería es designada Facultad de Enfermería y Obstetricia.

A partir de este momento, es trascendental resaltar la importancia del desarrollo histórico de la Facultad de Enfermería y Obstetricia, partiendo de una reflexión sobre el pasado y visión de futuro, considerando los hechos relevantes y las expectativas trascendentales que se tienen de esta institución para el presente siglo, es por eso que; quién mejor para compartírnos y narrárnos esas experiencias, acontecimientos e historias de vida académica, que los propios protagonistas, como son los exdirectores y gestores de la Facultad, incluyendo a los que ya no están presentes físicamente, pero que formaron parte de esa gran comunidad, que es la Facultad de Enfermería y Obstetricia y que de alguna manera marcaron el rumbo y consolidación de nuestra querida Institución .

Inicialmente la educación teórica y práctica de las alumnas de la Escuela de Enfermería estuvo bajo la dirección de los médicos, que fungían como directores del Hospital de Maternidad, hasta que en 1919 se reorganiza la Escuela bajo la dirección del médico Mariano C. Olivera, y posteriormente el médico Alonso García García (Mandujano; 2005).

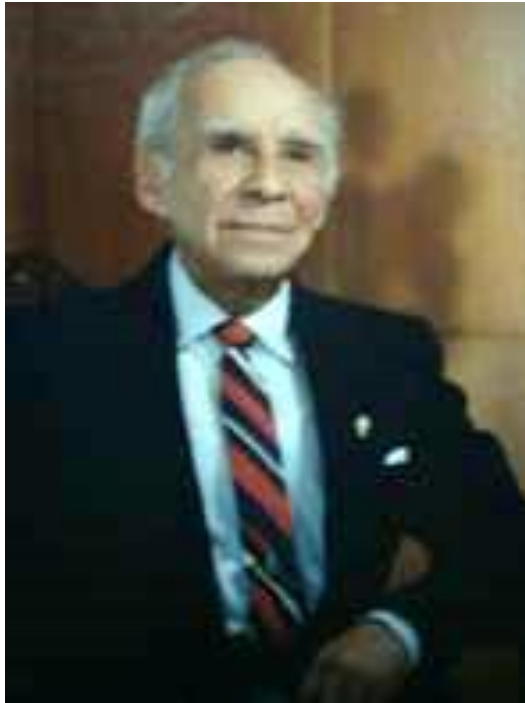

DR. GUSTAVO ESTRADA OCAMPO
(1948 - 1950)

El doctor Gustavo Estrada Ocampo + fue de los primeros directores de la entonces Escuela de Enfermería, también fue quien, junto con otros médicos y apoyados por el último director del Instituto, Don Juan Josafat Pichardo, el Gobernador en turno, Salvador Sánchez Colín y el futuro Presidente, Don Adolfo López Mateos, fundaron la Escuela de Medicina.

En ese entonces, en la ciudad de Toluca se realizaron grandes obras de urbanización, entre ellas el embovedamiento del río Verdiguél, por el gobernador Del Mazo Vélez (1950).



DR. ALONSO GARCÍA GARCÍA
(1950 - 1959)

El Doctor Alonso García García + uno de los primeros directores de la Escuela de Enfermería y Obstetricia que no fungían como directores del Hospital de Maternidad, participa como docente de la Facultad de Medicina.

En 1948 el director de la escuela, presento a las autoridades de Educación Pública un proyecto de plan de estudios sujeto a tres áreas físicas, biológicas y sociales, para tal efecto propuso que los estudios de enfermería se realizan en tres años.

Dentro de su periodo administrativo se transforma el ICLA en Universidad Autónoma del Estado de México (1956).



DR. ANTONIO VILCHIS HERNÁNDEZ
(1959 - 1962)

Médico Gineco-obstetra Antonio Vilchis Hernández + quien se desempeñó previo a ocupar la dirección, como maestro consejero universitario, diputado local, director del Hospital Civil “Lic. Adolfo López Mateos”; sus gestiones más relevantes en la Facultad de Enfermería y Obstetricia fueron la promoción e incorporación de la FEyO (Escuela en ese tiempo) al ICLA.

Implementó el reglamento interno de la Escuela en 1957, y promovió el registro del Colegio de Enfermeras del Estado de México.

En 1959 otorgó nombramientos a enfermeras como docentes de Enfermería, previo a la educación como instructoras.

En ese periodo, sucedieron hechos relevantes en el país, como la nacionalización de la industria eléctrica, surge el Instituto Nacional de Protección a la Infancia (INPI), además el ISSSTE inicia sus servicios en 1959.



DR. ANTONIO NAIME KARAM
(1962 - 1968)

Médico Gineco-obstetra Antonio S. Naime Karam. + Fue maestro Consejero Universitario, se le reconoce la gestión para que la EEO obtuviera su propio espacio físico, por lo que haciéndose acompañar por una comisión de alumnas, en la que se encontraban Catalina Ofelia López Ocampo y Xenia Judith Tuñón Sandoval, quienes posteriormente fueron profesoras de la FEyO, las cuales acompañaron al médico Naime a la reunión que se tenía con el entonces Rector de la UAEM Doctor Jorge Hernández García, para solicitarle la construcción del edificio, solicitud que fue atendida afortunadamente de manera inmediata el 15 de agosto de 1963. En este mismo año, el Doctor Baz Prada establece la Ciudad Universitaria en el cerro de Coatepec.

En el año 2002 la Facultad de Enfermería realizó un homenaje al Dr. Antonio Naime Karam, por su contribución en la formación de los profesionales de la Enfermería.



Fuente: Archivo FEyO.

En el periodo del Dr. Naime, en el país ocurren hechos históricos de gran relevancia; entre los que se destacan:

En la ciudad de México, Adolfo López Mateos inaugura el Museo de Antropología e Historia. La Sociedad Mexicana de Historia de la Ciencia y la Tecnología (SMCT) se funda en el Distrito Federal.

12

Se realiza un mitin estudiantil en Tlatelolco que concluye con hechos sangrientos, casi al final del Movimiento Estudiantil del 68. México firma el Tratado Internacional de no Proliferación Nuclear. Gustavo Díaz Ordaz, presidente de la República, inaugura los Juegos Olímpicos en México (1968).



DR. RAÚL ARIZMENDI PEÑA
(1968 - 1972)

Médico pediatra Raúl Arizmendi Peña †. Fue director del Centro de Desarrollo Infantil del Estado de México (DIFEM), fue nombrado director de la EEO el 30 de abril de 1968, siendo reelecto el 19 de marzo de 1971, renunciando el 10 de febrero de 1972.

El periodo del doctor Arizmendi abarcó gran parte de la etapa en que la Facultad (en ese entonces escuela), contaba con el internado, donde no sólo se alojaban las alumnas que estudiaban la carrera de Enfermería, sino también de otras Facultades como medicina, oriundas del Estado de México y extranjeras.

Como director, su gran preocupación lo constituían las alumnas y docentes de la Escuela, por lo que, en su gestión, se llevaron a cabo importantes obras de infraestructura y equipamiento, además de que el internado era muy demandante en cuanto a organización, administración y funcionamiento, por lo que requería de su presencia constante en las instalaciones de esta institución.

En ese periodo en el ámbito municipal, se transforma la fisonomía de Toluca con las obras emprendidas por el gobernador Fernández Albarrán (1969).

En México es otorgada la mayoría de edad a los 18 años (1969).

En 1970 el Instituto Nacional de Investigación Científica cambia a Consejo Nacional de Ciencia y Tecnología (CONACYT).



DR. MIGUEL BARRERA GARCÍA
(1972 - 1975)

Médico Miguel Barrera García, evaluó el plan de estudios de la carrera de Enfermera General del periodo 1972-1974. Durante su gestión administrativa, se llevó a cabo una de las ceremonias más representativas de la Enfermería, nombrada “Ceremonia del Paso de la Luz” en el Aula Magna de la Universidad, donde asistieron el Rector Ortiz Garduño y grandes personalidades del área de la salud.

14

Siendo esta ceremonia la última en llevarse a cabo dentro de esta Institución. También se llevó a cabo el primer Congreso Nacional de Enfermería Pediátrica en la Escuela.



Fuente: Archivo FEyO.

El Doctor Barrera hace referencia que, en su periodo administrativo, en el internado de la Escuela aparte de las alumnas de Enfermería, medicina y otros, también había 29 alumnos de química.



“Ser director de la Escuela de Enfermería y su internado significaba una gran responsabilidad, ya que los padres de familia dejaban la tutoría de las alumnas totalmente en manos de las autoridades, en este caso del director, quien debía estar muy atento todo el tiempo porque al fin alumnas, algunas se escapaban por la barda que daba a la actual Cruz Roja, para irse a pasear”.

Apoyó la capacitación y formación de las docentes enfermeras, impulsando su preparación en los cursos de especialización en el área de la salud.

Fue el director que implementó el uniforme con saco (filipina) y pantalón, después de décadas de portar el uniforme de bata o falda, lo cual causó gran conmoción en el ámbito de la Enfermería en el estado; sin embargo, varias de las instituciones de salud iniciaron esta práctica poco después.



Fuente: Archivo FEyO.

Al renunciar a su cargo como director de la EEyO el 16 de enero de 1975, es sucedido por la profesora de Enfermería, especialista en obstetricia Delfina Urbina Corona, acontecimiento trascendental para la Enfermería en el Estado de México, pues por primera vez ocupa la dirección de la Escuela de Enfermería una enfermera.

A la par de esta época, en el país, La Ley del Seguro Social (IMSS) amplía los beneficios del régimen obligatorio para la clase marginada.

Inauguración de la Primera Conferencia Mundial del Año Internacional de la Mujer (1975).



ENF. DELFINA URBINA CORONA
(1975 - 1977)

Delfina Urbina Corona + Enfermera partera con Especialidad en Docencia Clínica, se desempeñó como directora de su propia clínica obstétrica, coordinadora de la docencia en Enfermería en la EEO. Las principales gestiones en su administración como directora fueron: la promoción de la orientación vocacional de la carrera de Enfermería en las comunidades rurales y ciudad de Toluca, impulso de fuentes de trabajo en hospitales del Distrito Federal, sistematización de la planeación de docencia clínica y académica, pugnó por la superación académica de las docentes enfermeras, apoyó la asistencia de alumnas y profesoras a eventos académicos en el ámbito nacional, y propició espacios académicos adecuados para las docentes.

16

A partir de esta fecha, las sucesoras en la dirección de la Facultad de Enfermería han sido profesoras de tiempo completo, con grado de maestría, y doctorado actualmente, confirmando con ello la inserción y consolidación ininterrumpida de las enfermeras en la gerencia de la Facultad de Enfermería y Obstetricia.

A la par de su gestión administrativa, la ciudad de Toluca sufre varias transformaciones y adelantos como el inicio del circuito Tollocan, la nueva terminal de autobuses y el mercado “Benito Juárez García”, así como la inauguración de la plaza “Fray Andrés de Castro” y la fundación de la Orquesta Sinfónica del Estado de México (OSEM); esto bajo la administración del gobernador Carlos Hank González, durante el año 1975.



DRA. MARÍA GUADALUPE MARÍN URBINA
(1977 - 1980)

Enfermera General, posteriormente Licenciada en Enfermería con especialidad postécnica en Administración de los Servicios de Enfermería en el Instituto Politécnico Nacional (IPN), estudió la Licenciatura, especialidad y maestría en Derecho en la UAEM, realizó una Especialidad en Derecho Judicial, diplomados en Investigación Educativa, Investigación Clínica y Tanatología Médica, así como un Doctorado en Derecho.

17

En 2007 se le otorga a la doctora Marín el reconocimiento la Presea FAAPUAEM a la Mujer Académica Universitaria.

Como directora de la EEO, una de las principales decisiones que tomó fue la clausura del internado, enfrentando el movimiento de huelga en 1977 en la UAEM, promotora de las leyes en materia de salud en el gremio de Enfermería a través de ponencias y conferencias. Representó dignamente la Secretaría de Asuntos Laborales 1995-2006 en la Federación de Asociaciones Autónomas del personal Académico de la Universidad Autónoma del Estado de México (FAAPUAEM), de la cual también fue fundadora.

Anticipándose a la importancia del idioma inglés en los diferentes planes de estudio, introduce esta materia en la carrera de Enfermería.

Integra el Departamento de Educación Continua, a efecto de ofertar cursos de actualización con éxito y demanda sorprendentes.



Inician de manera sistemática y formal los cursos de especialidades, de donde egresaron grandes personalidades de la Enfermería en el Estado de México.

En su administración se otorgaron becas a docentes para su preparación y desarrollo académico.

La creación de nuevos planes de estudio propicia el incremento de la matrícula, por lo que fue necesario cambiar y mejorar la infraestructura, así, los dormitorios del internado son convertidos en aulas, dotando a los laboratorios de Enfermería clínica y dietoterapia de material y equipo.

Hablar de la gestión y trabajo desarrollado por la doctora Marín en el ámbito docente y profesional de la Enfermería, es sinónimo de una ventana abierta de posibilidades, que es difícil enumerar en un corto espacio; sin embargo, es indudable el reconocimiento del que goza no sólo de la comunidad de la Facultad de Enfermería, sino de sectores en el ámbito de salud y legislativo.

La Licenciada Livia E. Nuñez profesora de la F.E y O. “La doctora Marín es símbolo de liderazgo, toma de decisiones y visión prospectiva, con su optimismo, humanismo, seguridad y equidad, que logró generar un ambiente de trabajo cordial, donde el compromiso y la responsabilidad personal e institucional, hicieron de este organismo académico un centro vanguardista en la formación del profesional de Enfermería, con amplia proyección nacional e internacional, propiciando el crecimiento y fortalecimiento del gremio como mujeres profesionales.”

Como evento importante acontecido en esa época, se hace mención, que el artista Leopoldo Flores y sesenta artesanos trabajaron de 1978 - 1980 para crear más de 3.200 metros cuadrados de arte en vidrieras que rodea las paredes y techos del Cosmovital de la ciudad de Toluca.



DRA. AURORA LOPEZ OVANDO
(1980 - 1984)

Enfermera general, licenciada en Enfermería, maestra en Administración en Sistemas de Salud en la Universidad La Salle, posteriormente obtiene el grado de Doctora en Ciencias Políticas por la Universidad Iberoamericana.

Su formación en el idioma inglés la llevó a cabo, en el Centro de Enseñanza de Lenguas (CELE) y el Centro Internacional de Lenguas (CILC), ambos de la UAEM.

Durante su periodo administrativo se llevó a cabo una convocatoria para la creación del escudo de nuestra Facultad, mediante un proyecto llamado: "Imagen Institucional de la Escuela de Enfermería y Obstetricia", en el concurso participaron los alumnos de las Facultades de Enfermería, Medicina, Arquitectura y Odontología, presentándose 36 escudos; del cual resultó ganador un estudiante de la Facultad de Arquitectura y Diseño de la UAEM.

Durante su gestión, fueron aprobados cuatro cursos complementarios de la Licenciatura en Enfermería por el H. Consejo Universitario, implementado para las docentes que contaban con estudios de enfermera general y preparatoria.



Uno de los logros más importantes durante su gestión, fue la aprobación del plan de estudios de la Licenciatura en Enfermería, porque a partir de ese momento, la Escuela empezó su desarrollo académico en ascenso.



Fuente: Archivo FEyO.

Durante su administración, ingresó a la Escuela de Enfermería, el primer alumno varón (Humberto Maldonado Velázquez), por lo que se tuvo que hacer un cambio en la reglamentación de la escuela en ese tiempo, ya que dicha reglamentación no permitía el ingreso a los varones, sólo especificaba el ingreso para las mujeres, a pesar que ya existía una gran demanda de parte de los varones para ingresar a esta institución.

20



Fuente: Archivo FEyO.

Con su gran visión logró la obtención de 30 nombramientos para las profesoras de tiempo completo de la Facultad.



Una vez terminada su gestión como directora de la Facultad de Enfermería, ha ocupado varios cargos dentro de la Administración de la Universidad Autónoma del Estado de México, entre ellos como Directora del Centro de Desarrollo Infantil de la UAEM, el cual contaba con un equipo interdisciplinario para la atención integral de los infantes.



Fuente: Archivo FEyO.

Se desempeñó como Directora General de Planeación y Desarrollo Institucional durante la administración del Rector Dr. en Q. Rafael López Castañares y otras funciones que continúa desempeñando hasta la fecha, actualmente como directora ejecutiva de la Fundación UAEMéx.

Fungió como diputada suplente del Licenciado Emilio Chuayffet Chemor.

Un hecho relevante para el país que surge mientras la Dra. López Ovando es directora de la EEO, es la creación del Instituto Nacional de Estadística, Geografía e Informática (INEGI), en 1983 por decreto presidencial.



MTRA. BERTHA GONZÁLEZ MONTES
(1984 - 1988)

Enfermera general, licenciada en Enfermería, con especialidad en Administración de los Servicios de Enfermería y en Enfermería Médico Quirúrgica, diplomados en Desarrollo Humano, Desarrollo Transpersonal, Tanatología y Protección Civil, maestría en Seguridad e Higiene Ocupacional.

Fue Coordinadora de Cursos de Especialidades Postécnicas, y fungió como Secretaria Académica de la FEyO.

En la Universidad Autónoma del Estado de México, se desempeñó como Jefe del Departamento de Bibliotecas y Servicios.

Recibió reconocimientos por su vocación de servicio y sólida convicción por la Enfermería y por su importante labor administrativa y académica, por ser pilar fundamental de la Enfermería en el Estado de México, pero, sobre todo, por el impulso Académico que le dio a la Facultad de Enfermería.

Escribió los libros: “Apuntes de Tanatología” y “Comunicación y Relaciones Humanas”.

Uno de los acontecimientos más importantes y dolorosos que el país padeció en esa época, fue el sismo del 19 de septiembre de 1985, el cual tuvo repercusiones en nuestra entrañable Facultad de Enfermería, ya que, debido



a daños en las estructuras de los edificios vecinos como el de la Facultad de Química, se vio en la necesidad de albergar a gran parte de alumnos, docentes y personal administrativo de esa institución, en tanto sus instalaciones se reacondicionaban para continuar con las labores académico-administrativas.



MTRA. F. HILDA CONTRERAS MAURICIO
(1988 - 1992)

Realizó sus estudios de Enfermera General en la ENEO de la UNAM, licenciada en Enfermería, con Especialidad Postécnica en Enfermería Pediátrica, diplomado en Tanatología e Investigación, maestría en Antropología Médica.

Sistematizó los planes de estudio existentes en la Escuela de Enfermería.

Llevo a cabo la evaluación del plan de estudios de Enfermera General.

Obtuvo un reconocimiento por su desempeño como maestra propietaria ante el H. Consejo Universitario de la UAEM.

Durante su administración se creó el Departamento de Titulación, implementándose otra modalidad a las ya existentes "Reporte de Experiencia Profesional". Así como el Departamento de Control Escolar.

Conocedora de la importancia de la realización de prácticas clínicas para los alumnos de Enfermería, implementó, estas prácticas por semestre, así como la implementación del laboratorio de Enfermería por áreas de conocimiento.

En 1990, durante su gestión se construyó el auditorio Florence Nightingale, que lleva ese nombre en honor a una enfermera, escritora y estadista



británica, considerada precursora de la Enfermería profesional moderna y creadora del primer modelo conceptual de Enfermería.



Fuente: Archivo FEyO.

Propició el impulso a la investigación, creando la Coordinación de Estudios Superiores y el Departamento de Investigación en la Facultad.

Sabedora de la importancia sobre la identidad profesional y académica, creó la Galería de Exdirectores de la FEyO, así como la plantación de un renuevo del árbol de la mora, que la Facultad de Agronomía proporcionaba a los diferentes espacios de la UAEM.



Fuente: Archivo FEyO.



Para ese tiempo, contar con una sala de cómputo para los alumnos era un gran apoyo, por lo que la creación esta, vino a sistematizar algunos procedimientos académicos y administrativos, pues se empezó a elaborar toda la documentación de esa área de manera digital (actas, boletas etc.).



Fuente: Archivo FEyO.

Un aspecto fundamental en su administración fue la vinculación Docencia - Servicio, con las Instituciones de Salud del Estado de México y Ciudad de México.

Fue un tiempo de grandes acontecimientos en el país, se realiza el primer trasplante de corazón en México (1988); en ese mismo año se instituye el Consejo Nacional para la Cultura y las Artes (CONACULTA) y en 1992, se crea la Secretaría de Desarrollo Social (SEDESOL). (Betancourt, 2012)



DRA. VICENTA GÓMEZ MARTÍNEZ
(1992 - 1996)

Enfermera General, licenciada en Enfermería con especialidad en Salud Pública, Maestra en Administración de los Servicios de Salud y Doctora en Educación.

Fungió como Jefe del Departamento de Enfermería Clínica, Secretaria Académica de la Facultad de Enfermería, presidenta de la Asociación de Escuelas y Facultades de Enfermería Región Centro-Sur y Directora del Centro de Desarrollo del Personal Académico de la UAEM, investigadora y profesora de tiempo completo.

En su periodo como directora, creó la Unidad de Servicios Comunitarios e Investigación en Enfermería (UCIE) y el sistema de Informática, asimismo se llevó a cabo la remodelación de cubículos para profesores de tiempo completo.

En el marco de la celebración del centenario de la FEyO y como fortalecimiento de identidad profesional, se construyó el “Jardín de la Mora” y el “Vitrail”. Acondicionando además el auditorio “M. en D. Marco Antonio Morales Gómez”.



Inauguró conjuntamente con el Rector M. en D. Marco Antonio Morales Gómez el busto de la Enfermera Delfina Urbina Corona, en presencia de su hijo Médico Especialista Ernesto Guadarrama Urbina.

La investigación tuvo un gran avance en este periodo, creándose las líneas de investigación para la Facultad.

El 25 de septiembre de 1995, es aprobado por el Honorable Consejo Universitario el programa de posgrado Maestría en Enfermería con dos énfasis: Administración de los Servicios de Enfermería y Enfermería en Salud Comunitaria; esta acción relevante convierte a la entonces Escuela de Enfermería y Obstetricia en Facultad de Enfermería y Obstetricia.

Como anécdota, comentan compañeras administrativas, que en la administración de la Dra. Gómez, se hace obligado el uso de la tecnología, no permitiendo ya la elaboración de documentación (oficial) en máquinas de escribir.

En este periodo, hubo un incremento de matrícula de alumnos varones a la Facultad.

Para la Doctora Gómez, es importante empoderar más la investigación en Enfermería, ya que la práctica de Enfermería nos lleva a la provisión del cuidado de la salud humana, con el entendimiento del respeto a la dignidad de las personas, y concluye diciendo que la Enfermería es para toda la vida, la Enfermería de hoy nos exige varias certificaciones, la Enfermería se robustece a través de la investigación, pero sobre todo del trato humanístico en su quehacer cotidiano.

Un hecho relevante nacional durante el periodo administrativo de la Dra. Gómez, es la aprobación en sesión del Consejo Universitario de la UNAM una modificación al Reglamento General de Pagos, lo que desata un conflicto entre estudiantes y autoridades, iniciándose una huelga en protesta a la imposición de cuotas (1999).



También, durante el año 1993, el licenciado Ignacio Pichardo Pagaza, rehabilita numerosas casas antiguas de la ciudad para convertirlas en museos, como el "José María Velasco", el "Luis Nishizawa", el de la Acuarela, el de Numismática, entre otros, y la Casa de las Diligencias sin destino preciso hasta ese momento.



MTRA. LUZ MARÍA FRANCO BERNAL
(1996 - 2000)

Enfermera General, licenciada en Enfermería con Especialidad Postécnica en Enfermería Médico Quirúrgica, maestra en Salud Pública. Fungió como Secretaria Académica de la propia Facultad y responsable de las bibliotecas departamentales de la UAEM.

A partir de su administración se participa activamente en el proyecto “Campamento Universitario Multidisciplinario de Investigación” (CUMIS).

30

Un logro importante para la Facultad, lo constituye la Acreditación de la Licenciatura en Enfermería en 1999 por el Consejo Mexicano para la Acreditación de Enfermería, A.C. (COMACE), constituyendo la segunda Facultad de Enfermería a nivel nacional en acreditarse y la segunda Licenciatura en lograr la acreditación dentro de la UAEM.

Una emotiva ceremonia, realizada en el aula magna de nuestra universidad, con los fundadores de la Facultad de Enfermería (exdirectores y profesores), dieron realce a la celebración de un aniversario más de nuestra Institución.



Fuente: Archivo FEyO.



Una parte fundamental en esta Administración, fue el intercambio académico de profesores y alumnos a nivel nacional e internacional.

En el área de investigación integró el Comité Interinstitucional de Investigación en Enfermería, integrado por personal de Enfermería de las diferentes instituciones de salud del Estado de México, como el Instituto Mexicano del Seguro Social (IMSS), el Instituto de Seguridad y Servicios Sociales de los Trabajadores del Estado (ISSSTE), el Instituto de Seguridad y Servicios Sociales de los Trabajadores del Estado y Municipios (ISSEMyM), Sistema para el Desarrollo Integral de la Familia del Estado de México (DIFEM), entre otros; además de la importante participación del Colegio de Enfermeras del Estado de México A.C. y del Colegio de Profesionales de la Enfermería.

Con objeto de inaugurar la ampliación de la Biblioteca “Enfermera Delfina Urbina Corona” y el establecimiento de las nuevas instalaciones para el área de posgrado y especialidades postécnicas, el 4 de febrero de 1998 la Facultad de Enfermería se ve honrada al recibir al Gobernador Constitucional del Estado, Lic. César Camacho Quiroz, y al Rector, M. en A. Uriel Galicia Hernández, quienes hacen la entrega de las obras.



Fuente: Archivo FEyO.



MTRA. VICTORIA MALDONADO GONZÁLEZ
(2000 - 2004)

Enfermera General, Licenciada en Enfermería, con Especialidad Postécnica en Enfermería Médico Quirúrgica, diplomado en Cuidados de Enfermería del adulto mayor y en Tanatología, Maestría en Antropología Médica.



Fuente: Archivo FEyO.

Ha participado en cargos como, Jefa del Departamento de Educación Continua, Coordinadora de las Especialidades Postécnicas, como Subdirectora Administrativa y Subdirectora Académica de la Facultad.

Representante propietaria de los profesores ante el H. Consejo Universitario por tres periodos.



En el área de investigación Integró los Cuerpos Académicos de la Facultad de Enfermería y Obstetricia.

Una de las preocupaciones de esta administración fue gestionar el otorgamiento de cambio de categoría a profesores de tiempo completo.

Durante su Administración se concluyó el plan de estudios de Enfermera General con bachillerato, por lo que este plan de preparatoria que se había impartido en este espacio académico durante 25 años, finalizó de manera exitosa, cumpliendo con el objetivo para el cual fue creado, cerrando así una etapa importante de historia académica dentro de nuestra institución

En este periodo se realizó un convenio específico de colaboración con la Universidad Autónoma de Guerrero (UAG), con la formación teórica del programa de Maestría en Chilpancingo, Gro.

Los Congresos son los espacios donde se consolidan los conocimientos adquiridos y se aprenden otros nuevos sobre todo en el área científica, por tal motivo se organizó la primera Reunión Internacional de Enfermería, con la participación de EE.UU., Brasil, Cuba, España, Costa Rica y México, así como el Tercer Encuentro Nacional y 5º Foro Internacional de Investigación en Enfermería; se integraron cinco alumnas a la red de Divulgadores de la Ciencia en la UAEM.



Fuente: Archivo FEyO.



Se desarrolló el proyecto de investigación “La calidad de los cuidados enfermeros en clínica de consulta externa de la Unidad de Planeación Familiar del Instituto de Seguridad Social del Estado de México y Municipios (ISSEMYM)” con el apoyo de 2 alumnas del programa de intercambio académico de la Universidad de Cadis y Universidad Miguel Hernández, en España.

Se destaca la movilidad académica y estudiantil, una alumna de la FEyO cursó un semestre en la Universidad de Valencia España, y dos profesoras realizaron estudios de posgrado en Brasil, dando oportunidad de ampliar las perspectivas de la formación académica y de investigación, mediante el acceso a contextos académicos y culturales diferentes.

Impulsando la profesionalización y actualización del personal de Enfermería, se firmaron convenios con el Grupo Ángeles para realizar diplomados, favoreciendo de esa manera, los procesos de desarrollo académico y operativo de las instituciones, garantizando una atención de calidad en estos sectores.

34

Acción relevante en esta administración para el fortalecimiento de la vinculación con el sector salud fue la coordinación con las instituciones como ISEM, DIFEM e ISSSTE, para que los alumnos y docentes participaran en las semanas nacionales de salud.

Es muy importante para la Facultad, abrir canales de comunicación con otras Facultades de Enfermería nacionales y extranjeras por lo que en este periodo se promovió un convenio de colaboración que favoreciera la movilidad de estudiantes y profesores, además del fortalecimiento de los planes de estudio, en beneficio de ambas instituciones, recibiendo la visita de representantes del Houston Community College y de University of Wales Swansa Inglaterra y realizando una visita a ese país.



En esta administración se instala por primera vez la red de fibra óptica para Internet, logrando así el incremento de usuarios tanto en la sala de cómputo como en el departamento de apoyo a la docencia.

La FEyO cuenta con representación ante el Comité Técnico del CENEVAL, participando en acuerdo que emite la Secretaría de Educación Pública. Así también se tuvo la visita de integrantes de la Comisión de Ciencias de la Salud de los CIEES y se menciona el cumplimiento de los estándares de calidad establecidos por el Consejo Mexicano de Acreditación y Certificación en Enfermería (COMACE) para la Reacreditación de la Licenciatura en Enfermería.

Con el propósito de contar con profesionistas que fomentaran el autocuidado, la independencia, autonomía y favorecimiento de una cultura de envejecimiento saludable y de prevención, alcanzando niveles de bienestar y alta calidad de vida en la población adulta mayor; se creó en nuestra Facultad, el plan de estudios de la especialidad multidisciplinaria de Gerontología la cual fue aprobada por el H. Consejo Universitario de nuestra universidad.

35

El sentido humanístico que orienta la función de Tutoría Académica Universitaria es fundamental en la formación de los estudiantes universitarios, de ahí la importancia de la implementación en este periodo administrativo, del Programa de Tutoría para los alumnos de la Licenciatura en Enfermería.

En esta etapa de la vida, en donde los jóvenes universitarios realizan intercambios sociales y búsqueda de su independencia e identidad, el deporte es una actividad esencial, por lo que es importante contar con espacios que propicien la práctica deportiva, facilitando en primer término la adquisición de valores y la habilidad para relacionarse, por lo que esta administración le dio un impulso especial al deporte, contando con varios alumnos destacados en las disciplinas, como Tae Kwon Do, básquetbol femenino y atletismo en juegos universitarios.



Contar con espacios adecuados para el desarrollo del quehacer docente, sobre todo en el área de investigación, fue una de las prioridades en esta administración, realizándose la gestión y aprobación para la construcción del edificio de investigación y posgrado, empezando su construcción en la administración siguiente.

En este tiempo, en la ciudad de Toluca, como en el país y el mundo entero hubo grandes eventos históricos como: El paso a una década de evolución tecnológica con el nacimiento de redes sociales como Facebook y el dominio de Google (2000)

En 2001 se publica en el Diario Oficial de la Federación la ley que crea el Instituto Nacional de las Mujeres.



DRA. MARÍA ISABEL ROJAS ORTIZ
(2004 - 2008)

Enfermera general, licenciada en Enfermería, Especialidad Postécnica en Enfermería Materno Infantil, maestra en Ciencias de la Educación y Doctora en Ciencias de la Educación; Diplomada en Investigación Educativa.

En la FEyO ocupó los siguientes cargos: Coordinadora de Vinculación, Coordinadora de Extensión, Coordinadora de la Licenciatura en Enfermería y Secretaria Académica.

Impulsó la investigación promoviendo la participación de los PTC en eventos de investigación, en el contexto internacional como ponentes en Argentina, Colombia, Perú, Brasil, Ecuador e Inglaterra; en el ámbito nacional en Guadalajara, Monterrey, Celaya, Michoacán, Chihuahua, Mexicali, Campeche, Saltillo y Guanajuato.

En su periodo el Cuerpo Académico “Ejercicio de Enfermería” promovió el desarrollo y producción científica a través de la Escuela de Enfermería “Anna Nery” de la Universidad Federal de Río de Janeiro, Brasil, realizando la semana académica internacional el Segundo taller internacional para la elaboración de artículos científicos.

Propició el intercambio académico y movilidad estudiantil participaron México-España, de la red internacional Movilidad Académica (PIMA), una en la



Universidad de Valencia y en la Universidad de Panamá. Se recibieron dos estudiantes provenientes de las mismas Universidades.

Se establecieron caminos de vinculación con Estados Unidos, Brasil y Chile. Se favoreció el intercambio académico con la Universidad de Hiroshima, Japón, con la School of Health Science, University of Wales Swansa, Inglaterra.

La Doctora Rojas gestionó la adquisición de dos unidades móviles para fortalecimiento del compromiso de la Universidad con la sociedad en cuanto a la Salud Integral, siendo este acto fortalecido por el entonces gobernador Lic. Enrique Peña Nieto y por el Rector Dr. José Martínez Vilchis.

En el periodo administrativo de la Doctora Rojas, se remodeló el laboratorio de Enfermería Clínica se creó nueva Sala de Informática y se concluyó la construcción del Edificio de Investigación y Posgrado.

Durante su administración se reestructuró e integró el *Manual de Organización* de la FEyO.

38

Durante este periodo de administración de la Doctora Rojas también hubo eventos importantes en el entorno local; los Servicios de Urgencias del Estado de México y el Laboratorio Estatal de Salud se reubican dependiendo de la Dirección de Servicios de Salud del ISEM (2004).



DRA. ALEJANDRA DEL CARMEN MACIEL VILCHIS
(2008 - 2012)

Licenciada en Enfermería, Maestra en Enfermería con Énfasis en Administración de los Servicios de Enfermería, Diplomada en Tanatología y Doctorado en Alta Dirección.

A través de la representación de la doctora Maciel Vilchis como Vicepresidenta Primera de la Región México y el Caribe de la Asociación Latinoamericana de Escuelas y Facultades de Enfermería (ALADEFE), durante un periodo de seis años, la Facultad de Enfermería reafirmó su compromiso ante los desafíos que exige la calidad en la formación de profesionales de la Enfermería.

Pendiente de la investigación y cuerpos académicos en la actualidad, a través de las investigadoras de tiempo completo se fomentó la publicación de artículos en revistas indexadas, asimismo el intercambio con pares académicos fue de gran trascendencia para el fortalecimiento de cuerpos académicos.

En dicha administración se impulsó de manera importante la investigación, registrándose cuatro PTC con nivel de doctorado en el catálogo de investigadores de la Academia Mexicana de Ciencias, realizándose publicaciones en revistas indexadas de Enfermería.



De igual manera, fomentó la participación de los Investigadores en eventos Internacionales; en países como Cuba, España y Colombia.

La Facultad se reafirma como una Institución Académica sólida, que cuenta con programas de calidad en la formación de sus estudiantes, acorde a los requerimientos de la sociedad, obteniendo la Reacreditación del plan de estudios de la Licenciatura en Enfermería por el Consejo Mexicano de Acreditación y Certificación en Enfermería (COMACE, A.C), (SNA-08).

En 2010 se implementa la Maestría en Enfermería Perinatal, Quirúrgica y Terapia Intensiva, desarrollándose diplomados en diferentes áreas del conocimiento del área de la salud, en coordinación con ISEM e ISSEMyM.

Como un hecho histórico en la Facultad de Enfermería y Obstetricia, ya que, durante 112 años sólo se ofertaron estudios de Enfermería, se instrumentó e implementó la Licenciatura en Gerontología con una matrícula inicial de 39 alumnos, demanda que desde el inicio se vio rebasada, pero por problemas de espacio solo se aceptaron a esos alumnos.

40

Esta Licenciatura es creada en respuesta al compromiso de ofertar estudios de calidad y cubrir las expectativas sociales educativas y de salud al proporcionar cuidado al adulto mayor, se imparte desde el inicio de esta administración a la par de la Licenciatura en Enfermería, para lo cual se llevan a cabo cambios importantes en la infraestructura de esta institución , ampliándose el edificio en la parte norte con un piso más, con seis aulas, un laboratorio de gerontología, cubículos para profesores, instalación y equipamiento de la sala de cómputo “Bicentenario”, contando en la inauguración con la presencia del Gobernador del Estado de México Lic. Enrique Peña Nieto.



Fuente: Archivo FEyO.

A la par con el periodo de la Doctora Maciel, en 2008 entra en vigor en toda la República Mexicana la Ley General para el Control de Tabaco que prohíbe fumar en espacios públicos en todo el país.

Otro hecho relevante es el del 29 de abril de 2009, cuando se suspenden labores en México debido a la epidemia de influenza H1N1.



DRA. MARÍA JUANA GLORIA TOXQUI TLACHINO
(2012 - 2016)

Licenciada en Enfermería, Maestra en Administración de Sistemas de Salud y Doctora en Alta Dirección.

En su administración se firma un Convenio de Colaboración para la creación de la red "El Cuidado de la Vida y la Salud", celebrado por la Universidad Autónoma del Estado de México, a través de Facultad de Enfermería y Obstetricia, Facultad de Medicina; y la Universidad Autónoma Metropolitana, Unidad Xochimilco.

La FEyO es sede del programa del Doctorado en Ciencias de la Salud, programa educativo inscrito en el Programa Nacional de Posgrados de Calidad (PNPC), en el cual participa la DES del área de la salud de la UAEMéx: Facultades de Medicina, Odontología, Ciencias de la Conducta y la propia FEyO.

La normatividad institucional se lleva a cabo a través de un documento normativo, como el manual de organización de una institución, por lo que en esta administración se realiza la actualización del *Manual de Organización* de la Facultad de Enfermería y Obstetricia de la Universidad Autónoma del Estado de México (2013).



La comunicación e interacción docencia-servicio es uno de los aspectos fundamentales en la formación de los profesionales del área de la salud, por tal motivo se continua el fortalecimiento con el comité interinstitucional de Enfermería por un espacio de cinco años.

En respuesta al uso de las TICs se gestionó la implementación de correos electrónicos mediante la Web institucional para la Facultad.

En 2014 el Plan de Estudios de Gerontología fue evaluado y reestructurado por los Comités Interinstitucionales de Evaluación para la Educación Superior (CIEES), obteniéndose el nivel I, por un periodo de cinco años, de febrero 2015 a febrero 2020.

Se amplía la oferta educativa mediante la Licenciatura a Distancia y se evaluaron los planes de Licenciatura en Enfermería con fines de Acreditación o Reacreditación (COMACE), en 2015.



Fuente: Archivo FEyO.

En respuesta a las políticas públicas del fomento a la calidad del posgrado nacional, se evaluó y reestructuro el plan de estudios de la Especialidad de Enfermería en Salud Familiar, la cual está inscrita en el Programa Nacional de Posgrados de Calidad (PNPC).

Los Congresos en Enfermería son eventos que motivan a los profesionales a reunirse, para intercambiar experiencias, impulsar la difusión del conocimiento científico unido a las de corte humanístico y de liderazgo enfermero, por lo



que en esta administración se llevó a cabo el primer congreso nacional e internacional de cuerpos Académicos, con la integración de redes de investigación, en esas fechas también se llevó a cabo el congreso nacional de alumnos de posgrado.

Concluir con éxito una carrera universitaria a través de la evaluación profesional ofrece la posibilidad a los alumnos de obtener un título académico e incorporarse al mercado laboral, por lo que en este periodo se incrementó el índice de titulación en la Licenciatura en Enfermería e inicia el proceso de titulación para la Licenciatura en Gerontología.

El Laboratorio *de Enfermería*, es un espacio físico donde los estudiantes realizan demostraciones y prácticas previas a su experiencia en instituciones de salud, por lo que esta administración puso especial énfasis en la elaboración de manuales de los diferentes modelos anatómicos y equipo electromédico.

Uno de los indicadores que reflejan el grado de profesionalización de la planta docente es el Perfil Deseable del Programa para el Desarrollo Profesional Docente (PRODEP), en esta Administración se duplicó el número de reconocimientos obtenidos por los PTC, por lo que es importante resaltar el apoyo manifiesto para la obtención de estos reconocimientos.



DRA. ANDREA GUADALUPE SÁNCHEZ ARIAS
(2016 - 2020)

Enfermera General, Licenciada en Enfermería, Maestra en Administración de Sistemas de Salud y Doctora en Alta Dirección.

Ocupó cargos administrativos dentro de este Organismo Académico como Secretaria Administrativa y Subdirectora de Docencia, así también como Directora de la Dirección de Desarrollo del Personal Académico (DIDEPA).

Presidenta de la Comisión de Derechos Humanos del Estado de México.

De acuerdo a la UNESCO, la evaluación y supervisión de la educación de un país son esenciales como garantía de calidad en la formación de los Recursos Humanos de la Salud, por lo que en esta Administración un hecho relevante fue recibir la Opinión Técnico Académico Favorable para la Licenciatura de Enfermería, por parte de la Comisión Estatal Interinstitucional para la Formación de Recursos Humanos para la Salud (CEIFRHS), en el marco de festejos del 120 aniversario de la FEyO.



Fuente: Archivo FEyO.

El programa de la Especialidad de Enfermería en Salud Familiar, obtuvo la Reacreditación con el reconocimiento de sus pares académicos y el aval del Programa Nacional de Posgrados de Calidad (PNPC) del Consejo Nacional de Ciencia y Tecnología (CONACyT).

Se llevó a cabo el Cuarto Festival Embajadores UAEM en la Facultad de Enfermería y Obstetricia, este evento tuvo como objetivo ofrecer a los alumnos participantes en el Programa Internacional de Movilidad, una visión cercana a los posibles escenarios durante su estancia Académica Internacional, participando en este programa 18 países, entre ellos, Brasil, Colombia, Francia, Alemania e Italia.

Atendiendo una de las necesidades actuales en cuanto a los programas de trabajo educativos, se instrumentó la modalidad mixta en la FEyO, la cual surge como una alternativa educativa que permite el acceso a personas que por diversas razones no pueden acceder a las modalidades educativas más convencionales, utilizando tecnologías de la información y la comunicación, algunas actividades se realizan utilizando una plataforma de aprendizaje.

La movilidad académica representa una alternativa para elevar la calidad académica y la competitividad internacional de la comunidad universitaria, fomentando el intercambio cultural y facilitando la transferencia de



conocimientos, por lo que en esta administración se destaca la visita a nueve hospitales y cinco universidades de Alemania, a fin de sentar las bases para próximos convenios de colaboración.

Se fomentó en el área de salud comunitaria el incremento de consultas, además del aumento del índice de aprobación y egreso de la comunidad estudiantil.

Continuando con la tradición que año con año se realiza en la FEyO, se llevó a cabo la celebración con motivo del Día de la Enfermera y Enfermero, la cual se celebra el 6 de enero de cada año, encabezada en esta ocasión por el Rector Alfredo Barrera Baca.



Fuente: Archivo FEyO.

La Facultad de Enfermería es una institución educativa que, a través de su historia, ha sabido sortear todo tipo de adversidades, sin olvidar como aspecto fundamental, que fue una de las primeras escuelas que se incorporaron al Instituto Científico y Literario Autónomo del Estado de México.



La historia de la Facultad de Enfermería es un libro abierto, donde se escriben y consolidan los acontecimientos que la comunidad aporta con su quehacer académico, vivencias, reconocimientos, pero sobre todo con un fuerte sentido de pertenencia e identidad que nos identifica como una de las profesiones más importantes dentro del área de la salud, pero sobre todo con la convicción de nuestra pertenencia universitaria.

El personal de enfermería de las instituciones educativas y de salud enfrentan día a día los nuevos retos que la sociedad exige ante acontecimientos extraordinarios ocurridos como: desastres naturales, pandemias, epidemias, entre otros, de ahí la importancia y reconocimiento de este sector del sistema de salud



REFERENCIAS

- López, Ofelia. (2010) Facultad de Enfermería y Obstetricia “Un recorrido por su historia”, 1ª Ed. UAEMEX. México
- Mandujano, Ana María. (2005) La Escuela de Enfermería en el Estado de México “Génesis y desarrollo de una profesión 1896- 1954”, 1ª Ed. UAEMEX. México.



Universidad Autónoma del Estado de México

*“2021, Celebración de los 65 Años de la
Universidad Autónoma del Estado de México”*